BAJONET
MAXI STRIP
Nr. 74
Fl. 2,95 Bf.48
EEN
HISTORISCHE
SLAG
192
pagina's

een historische slag

Gieren van het Slagveld

Published by Euredit and distributed by Baldakijn Boeken, 20-28 Elisabethgaarde, Bussum. Printed in Finland.

een historische slag

TOEN DE TWEEDE WERELDOORLOG ERNST WAS GEWORDEN, DEED DE DUITSE LUCHTMACHT EEN VERBETEN POGING OM ENGELAND OP HAAR KNIEEN TE KRIJGEN. DE ENE GOLF LUFTWAFFE BOMMENWERPERS NA DE ANDERE VLOOG OVER HAAR KUSTEN. . . .EN SLECHTS EEN HANDVOL MANNEN VLOOG HEN TEGEMOET. . . .DE STRIJD OM ENGELAND WAS BEGONNEN !

BILL PERCY WAS EEN VAN DIE HELDHAFTIGE MANNEN - HIJ WAS EEN FEL JAGER OP OVERWINNINGEN.

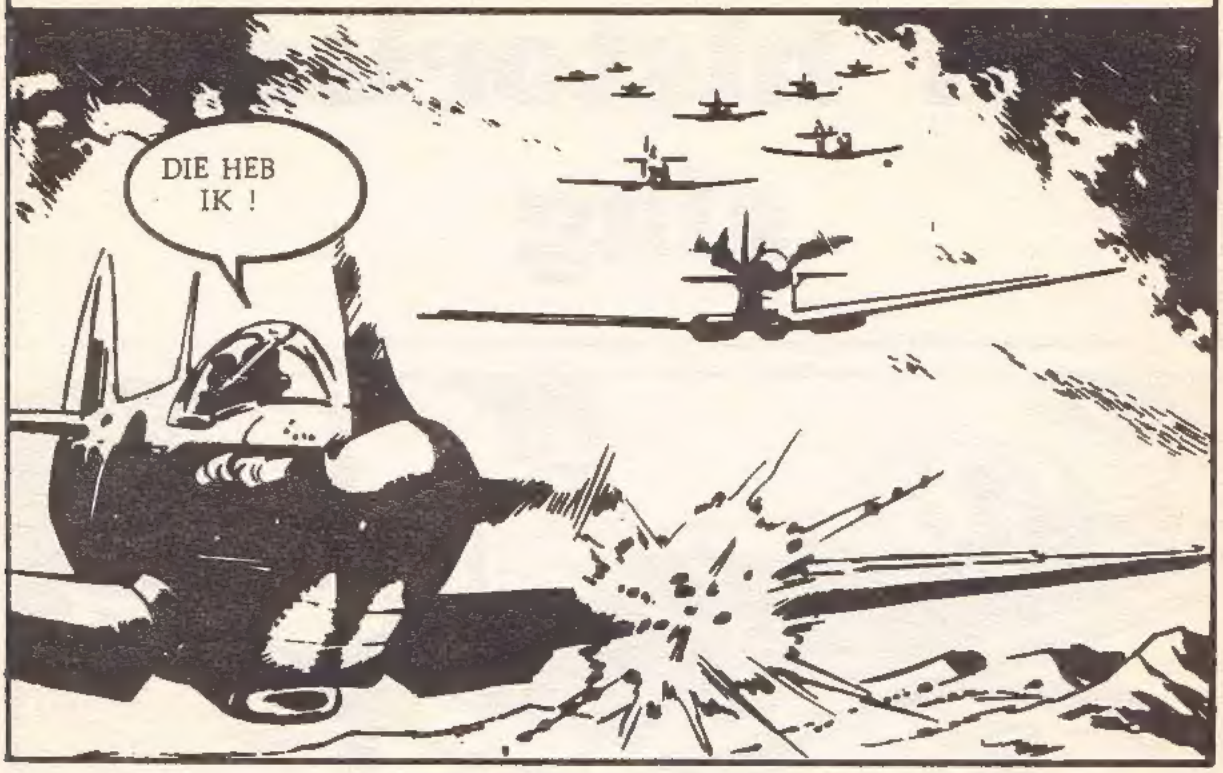

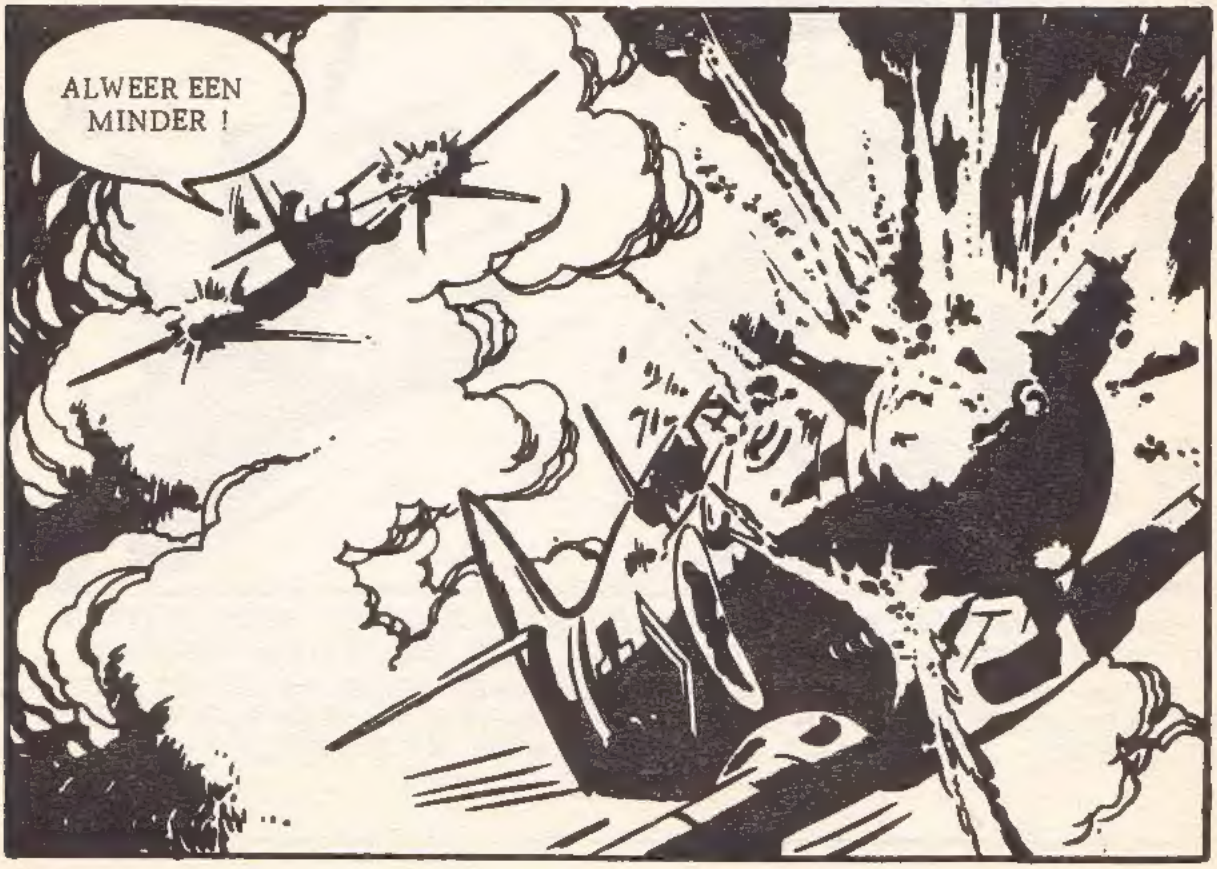

WIE
VOLGT ?

LAFAARDS ! ZE
ZIJN BANG GEWORDEN
EN GAAN ER VAN-
DOOR !

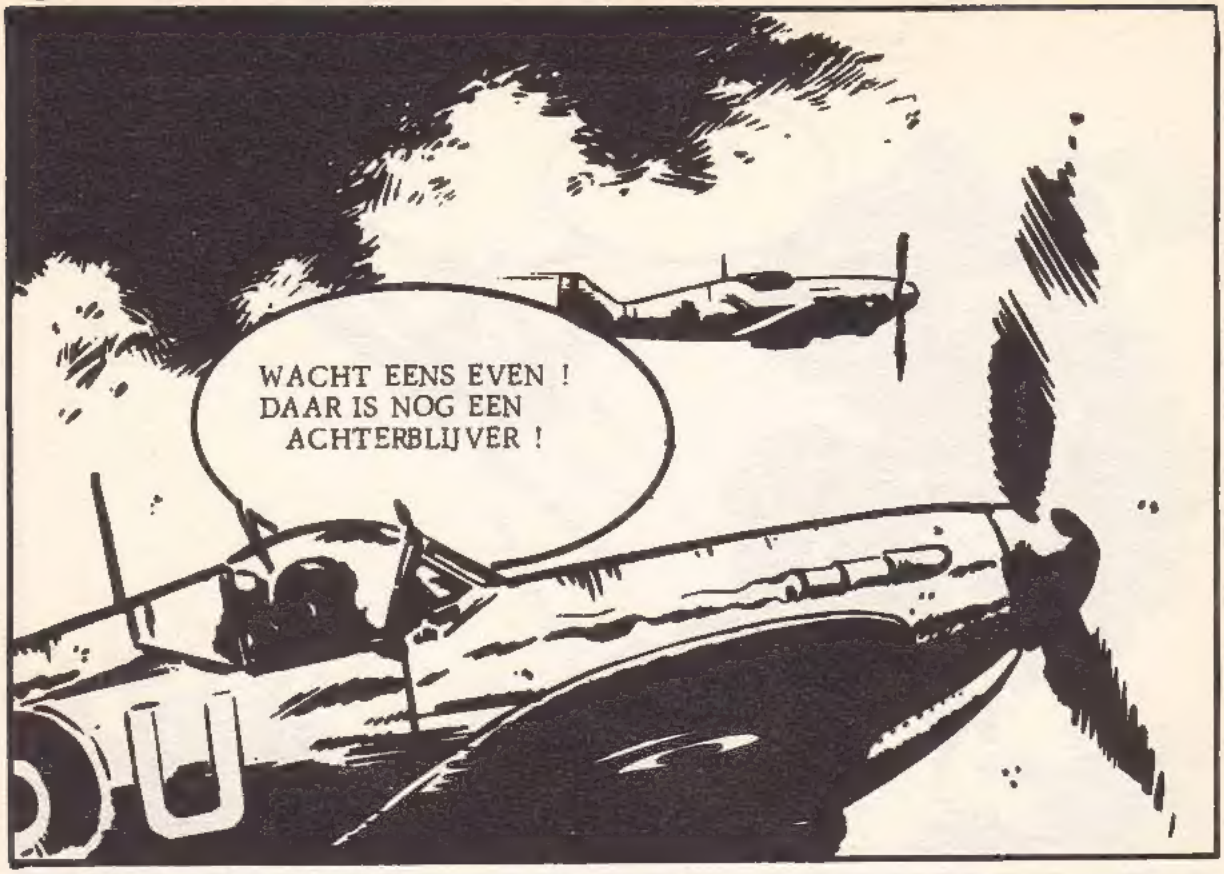
WACHT EENS EVEN ! DAAR IS NOG EEN ACHTERBLIJVER !

DE STEM VAN DE SQUADRON LEIDER KLONK OVER DE INTERCOM.....
IN FORMATIE ! WE VLIEGEN TERUG NAAR DE BASIS ! JIJ OOK, PERCY !

MAG IK NIET EERST EVEN MET DAT TOESTEL AFRE-KENEN ?

IK ZEI 'TERUG NAAR DE BASIS' ! EN DAT GELDT OOK VOOR JOU, PERCY !

IEDERE VLUCHT WAS HET WEER HETZELFDE LIEDJE. ALS BILL PERCY TEGEN DE VIJAND VOCHT, SCHEEN HIJ ER NOOIT GENOEG VAN TE KUNNEN KRIJGEN.....

OPDRACHT UITGEVOERD, SIR. ER ZIJN GEEN VERLIEZEN TE MELDEN.

PRACHTIG, ROGER. IK VERWACHT LATER NOG EEN MEER GEDETAILLEERD RAPPORT.

IN DE MESS...

JE HAD HEM MOETEN ZIEN ! DE IDIOOT GING VLAK VOOR MIJN MACHINEGEWEREN VLIEGEN. ZEKER LEVENSMOE !

ZO'N GELEGENHEID LAAT JIJ JE NATUURLIJK NOOIT ONTGAAN, HE, PERCY ?

IEDEREEN WIST DAT HIJ GEEN UITSLOVER WAS. ZE MOCHTEN HEM ZELFS GRAAG.

LUITENANT PERCY...

...DE COMMANDANT WIL U METEEN SPREKEN.

HAD IK HET NIET GEDACHT ?! OP 'T MATJE !

JA, PERCY, HET SPIJT ME DAT IK MIJN WAARSCHUWING MOET HERHALEN.
WILDE U ME SPREKEN, SIR ?

DIT IS OORLOGS-TIJD, LUITENANT... EN JE MAAKT DEEL UIT VAN EEN TEAM... DAT WIL ZEGGEN DAT JE DE BEVELEN VAN DE SQUADRONLEI-DER OPVOLGT.

ALS DIE BEVELEN NIET OPGEVOLGD WORDEN, ZIJN DE GEVOLGEN NIET TE OVERZIEN. WE HEBBEN ALLE MANNEN EN VLIEGTUIGEN DIE WE TER BESCHIKKING HEBBEN, HARD NODIG.
DAT BEGRIJP IK, COMMANDANT.

IK HOOP DAT JE DAAR IN HET VERVOLG AAN ZAL DENKEN. MIJN FELICITATIES OVERIGENS VOOR HET NEERHALEN VAN EEN VLIEGTUIG, ZOALS JE ZIET VERGETEN WE OOK DE GOEDE DINGEN NIET.
DANK U, COMMANDANT.

EN ? HOE GING 'T MET DE PREEK, BILL ?
'T OUDE LIEDJE.... VERDOMME, HOE DENKT HIJ DAT WE VLIEGTUIGEN NEER KUNNEN HALEN ALS WE NIET OP EIGEN INITIATIEF MOGEN HANDELEN ?

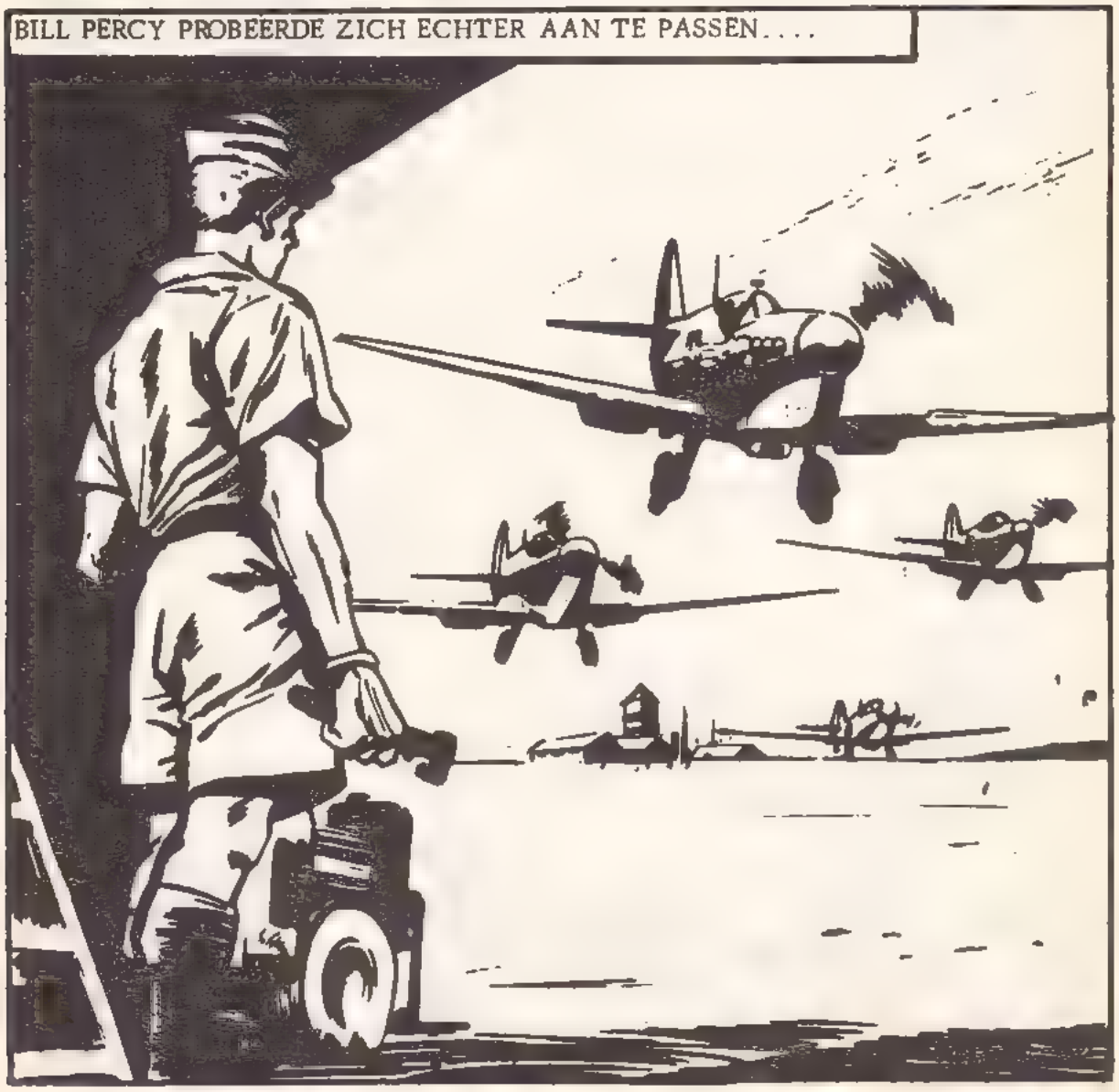
BILL PERCY PROBEERDE ZICH ECHTER AAN TE PASSEN....

DE MOEILIJKHEID IS ECHTER DAT STEEDS ALS IK WEER EEN DUITSER VOOR ME ZIE, IK ALLES SCHIJN TE VERGETEN. IK DENK ER ALLEEN NOG MAAR AAN HOE IK HEM NEER MOET HALEN.

IN DIE VOOR ENGELAND ZO ANGSTIGE DAGEN STEGEN DE VLIEGTUIGEN BIJNA ONAFGEBROKEN OP.

EEN SQUADRON VIJANDELIJKE GEVECHTS-VLIEGTUIGEN OP TWEE UUR.....ZIET U ZE ?

INDERDAAD ! BLIJF IN FORMATIE ! WACHT MET AANVALLEN TOT IK DAAR HET BEVEL TOE GEEF.

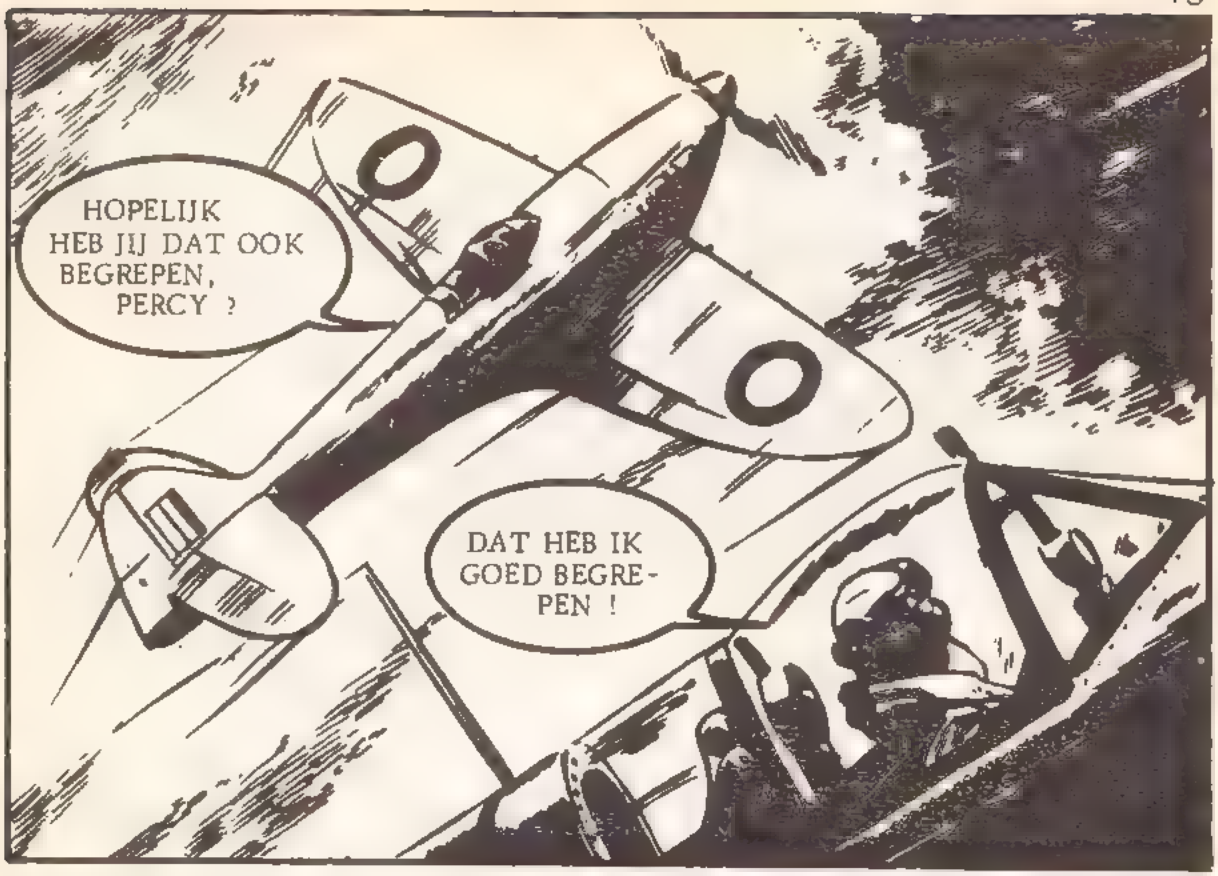
HOPELIJK HEB JIJ DAT OOK BEGREPEN, PERCY ?
DAT HEB IK GOED BEGREPEN !

DE BRITTEN HADDEN DE ZON ACHTER ZICH. EVEN LATER GAF DE SQUADRONLEIDER HET BEVEL EEN WOLKENBANK BINNEN TE VLIEGEN.

EN TOEN...

OKAY, JONGENS... AANVALLEN ! ZE VLIEGEN NU RECHT ONDER ONS !

DE DUITSERS WAREN VOLKOMEN VERRAST DOOR DE PLOTSELING VERSCHIJNING VAN DE SPITFIRES.

BRITTEN ! WAAR KOMEN DIE VANDAAN ?

NOG VOOR ZE MAAR KONDEN REAGEREN, HADDEN DE DUITSERS AL TWEE VLIEGTUIGEN VERLOREN.

HUN ONVERWACHT VROEGE VERLIEZEN DEED DE DUITSERS ERTOE BESLUITEN DE STRIJD MAAR OP TE GEVEN.

MAAR NIET ALLE DUITSE VLIEGTUIGEN WAREN VERDWENEN....

ZO, ZO, JIJ PROBEERT JE DUS SCHUIL TE HOUDEN, HE ? NOU. DAN WORDT JIJ MIJN TWEEDE SLACHTOFFER VAN VANMIDDAG, KAMERAAD !

EN OPNIEUW NEGEERDE BILL DE BEVELEN....

IK HEB WAT VOOR JOU !

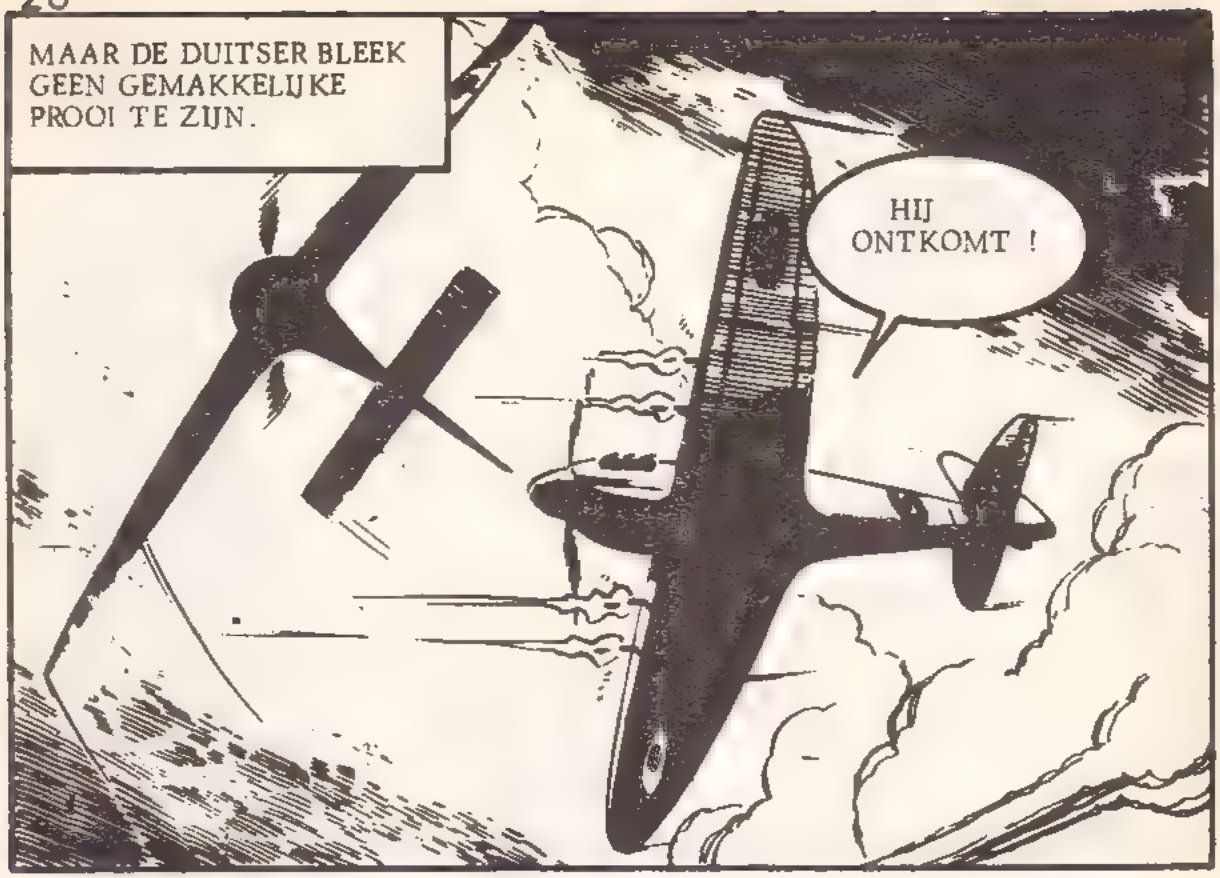
MAAR DE DUITSER BLEEK GEEN GEMAKKELIJKE PROOI TE ZIJN.
HIJ ONTKOMT !

MAAR DE DUITSER GING ER NIET ALLEEN VANDOOR. . . . .
WOU JIJ VECHTEN, TOMMY ? HIER DAN !

TJONGE ! DAT IS GEEN GEMAKKELIJKE JONGEN !

PLOTSELING VERSCHEEN EEN ANDERE DUITSE ACHTERBLIJVER TEN TONELE....

OP DAT MOMENT WAS DE BRITSE FORMATIE NOG NIET VER WEG....

WOLKEN KUNNEN EEN BELETSEL OF EEN HULPMIDDEL ZIJN....EN BIJ DIE GELEGENHEID....

IK GELOOF DAT HIJ ER AANKOMT ! VERREK, NEE. HET IS EEN DUITSER !

DE ONGELUKKIGE PILOOT KREEG GEEN KANS NOG IETS TE ZEGGEN....

EN TERWIJL DE SPITFIRE NEER-STORTTE, VERNIELD DOOR VIJANDELIJK VUUR....

VERDWEEN DE DUITSER UIT HET GEZICHTSVELD.

ZONDER HIER IETS VAN AF TE WETEN, ZETTE BILL PERCY HET GEVECHT VOORT, WAARVAN HIJ DACHT DAT HET ZO GEMAKKELIJK WAS.

VERROEST ! DIE VERREKKELING HEEFT ME ALWEER GERAAKT !

MAAR ZO GEK WAS DE DUITSER NIET....HIJ MANOEUVREERDE OP EEN MANIER DIE PERCY NIET VERWACHT HAD.

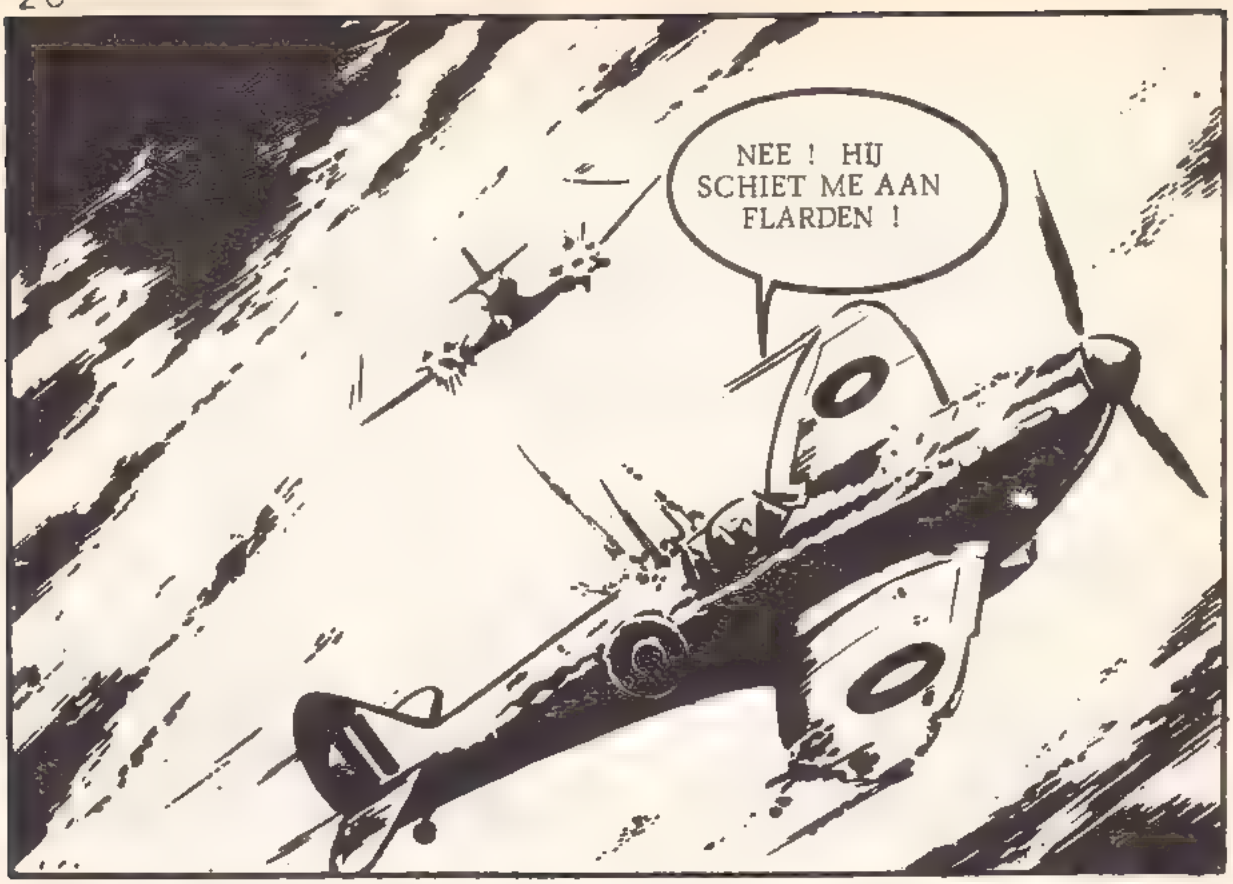
NEE ! HIJ SCHIET ME AAN FLARDEN !

VERDOMME ! NU BEN IK NOG GEWOND OOK ! ALS IK HEM NOG EEN KEER OVER ME HEEN LAAT VLIEGEN....

EVEN LATER WAREN DE ROLLEN OMGEDRAAID.

NU HEB IK JE ! EINDELIJK ! IK HAD OOK NIET MEER KUNNEN INCASSEREN !

INTUSSEN, OP DE BRITSE BASIS...

HET SPIJT ME, MAAR ER ZIJN TWEE KISTEN NEER GESTORT !

KOM, ROGER. GEEF ME EEN GEDETAILLEERD RAPPORT.

OP HET KANTOOR....
ER WAREN WOLKEN. HET ZICHT WAS SLECHT. WE DACHTEN DAT DE MOFFEN HET HADDEN OPGEGEVEN....

MAAR TWEE VAN HEN HIELDEN ZICH NOG SCHUIL. EEN VAN HEN VERRASTE MILLER EN BRACHT HEM OMLAAG. DE ANDER GING ACHTER PERCY AAN.

WIE IS MET HET GEVECHT BEGONNEN ? DIE DUITSER OF PERCY ?

DAT ZOU IK NIET KUNNEN ZEGGEN, COMMANDANT. IK RIEP PERCY OP, MAAR....

HUN GESPREK WERD ONDERBROKEN.....

COMMANDANT ! EEN BESCHADIGDE SPITFIRE WIL LANDEN....IK GELOOF DAT HET LUITENANT PERCY IS.

WAT ?

IEDEREEN RENDE NAAR BUITEN OM DE NOODLANDING TE ZIEN....

DE HULPDIENSTEN HAASTTEN ZICH BLIKSEMSNEL NAAR HET BRANDENDE VLIEGTUIG....

BRENG HEM SNEL NAAR HET ZIEKENHUIS !
HIJ LEEFT NOG... HIJ HEEFT EEN SCHOUDERWOND OPGELOPEN... ANDERE VERWONDINGEN KUNNEN WE NIET ONTDEKKEN.

EEN WEEK LATER WAS BILL PERCY WEER OP DE BEEN.

COMMANDANT, NIEMAND HEEFT ME DE AFGELOPEN WEEK VRAGEN GESTELD. IK GEEF TOE...
IK BEN OOK NIET VAN PLAN JOU VRAGEN TE STELLEN, LUITENANT. ZEG DAAROM ALSJEBLIEFT OOK MAAR NIETS.

MAAR, COMMANDANT ! MILLER STIERF OMDAT IK NIET OP TIJD IN FORMATIE GING !
IK ZEI DAAT JE JE MOND MOEST HOUDEN, LUITE-NANT !

IK HEB HET RAPPORT ONTVANGEN VAN KAPITEIN ROGER. DOOR DE WOLKEN HEEFT HIJ NIET PRECIES KUNNEN ZIEN WAT ER GEBEURDE. . . MAAR VOLGENS HEM HEEFT DIE DUITSER JOU BELET NAAR DE FORMATIE TERUG TE KEREN EN HEEFT HIJ JE DAARNA UITGEDAAGD.

IK BEN BESLOTEN ME AAN DAT RAPPORT TE HOUDEN. DAT IS ALLES, LUITENANT.

MAAR DAT WAS NIET ALLES. HET DUURDE EVEN, MAAR TOEN VERKLAARDE DE COMMANDANT ZICH TOCH NADER.

HIJ ONTVING ECHTER GEEN ANTWOORD OP ZIJN VERZOEK. DE ZAAK WERD NIET AFGEDAAN EN PERCY BLEEF OP DE ZIEKENLIJST STAAN.

NOU MOET JE OPHOUDEN ! JE WILT ONS TOCH NIET VERTELLEN DAT JE....

..BANG BENT GEWORDEN. INDERDAAD...IK BEN BANG !

HET KAN ME NIET SCHELEN WAT ZE VAN ME DENKEN. HET MAAKT NIETS UIT. IK MOET ER GEWOON VOOR ZORGEN DAT IK NIET MEER HOEF TE VLIEGEN.

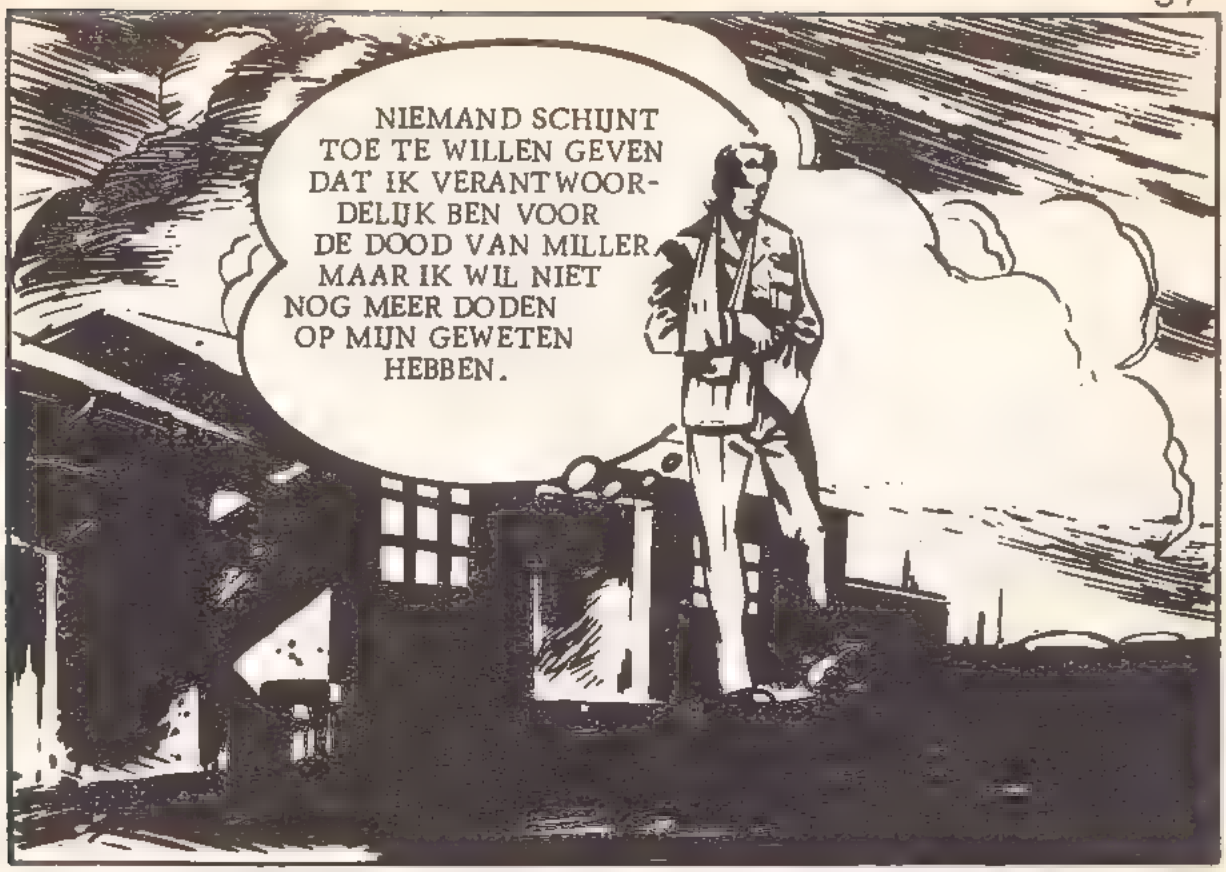
NIEMAND SCHIJNT TOE TE WILLEN GEVEN DAT IK VERANTWOORDELIJK BEN VOOR DE DOOD VAN MILLER, MAAR IK WIL NIET NOG MEER DODEN OP MIJN GEWETEN HEBBEN.

HET NIEUWS DEED ALS EEN LOPEND VUURTJE DE RONDE. BIJ ZIJN EERSTE VERWONDING WAS PERCY AL BANG GEWORDEN.
HALLO, JONGENS!
GEEN ANTWOORD. ZE PROBEREN ME TE NEGEREN !

ZE DENKEN DAT IK EEN LAFAARD BEN. LAAT ZE MAAR. DAT HEB IK LIEVER DAN DAT IK VERANTWOORDELIJK BEN VOOR HUN DOOD !

EINDELIJK WERD HIJ VAN DE ZIEKENLIJST GESCHRAPT.

IK ZAL JE NIET DWINGEN OM WEER TE GAAN VLIEGEN, PERCY. IK ZOU ME DAN LATER JOUW MOGELIJK FOUTEN EN DE GEVOLGEN DAARVAN MAAR VERWIJTEN.

DAT BEGRIJP IK, COMMANDANT. DANK U.

IK WEET DAT JE BEST ZOU KUNNEN VLIEGEN, MAAR....AFIJN, LATEN WE PRACTISCH ZIJN. IN HET VERVOLG WORDT HET JOUW TAAK DE VLIEGTUIGEN VOOR HET OPSTIJGEN VAN HET NODIGE TE VOORZIEN...EN ZE GOED NA TE KIJKEN.

VANAF DAT MOMENT WIJDDE PERCY ZICH AAN ZIJN NIEUWE TAAK.
CONTROLEER DE BRANDSTOFTANKS. GA GOED NA OF DE MACHINEGEWEREN IN ORDE ZIJN.

GEEN PILOOT ZAL IN DE LUCHT IN MOEILIJKHEDEN KOMEN OMDAT WIJ ONS WERK NIET NAUWKEURIG GENOEG GEDAAN HEBBEN.

ZIJN VROEGERE VLIEGMAKKERS BLEVEN HEM NEGEREN. ZE BEHANDELDEN HEM ALS EEN VOLSLAGEN ONBEKENDE....

ZELFS DE SQUADRONLEIDER WAS ZEER GERESERVEERD TEGENOVER HEM.

HIJ LEVERDE EEN ENORME STRIJD MET ZICHZELF. MISSCHIEN WAS DIE STRIJD ZELFS HEVIGER DAN DE GEVECHTEN DIE VOORTDUREND IN DE LUCHT PLAATS VONDEN.

MAAR DE AFSCHUWELIJKE HERINNERING ACHTERVOLGDE HEM.

ALS IK MIJN PLAATS IN DE FORMATIE HAD INGENOMEN, ZOU MILLER NIET DOOR DIE MOF VERRAST ZIJN EN ZOU HIJ NU NOG IN LEVEN ZIJN. IK HEB HET RECHT NIET NOG MEER LEVENS IN GEVAAR TE BRENGEN.

ER GINGEN WEKEN VOORBIJ... TOEN OP EEN DAG....

VIJANDELIJKE VLIEG-TUIGEN ! ZE ZITTEN BIJNA BOVENOP ONS !

HOE ZIJN ZE DOOR DE RADAR HEEN KUNNEN KOMEN ? ER MOET IETS MIS ZIJN MET DE RADAR ! WE MOETEN IETS ONDERNEMEN !

BRENG DIE GE-
VECHTSVLIEGTUIGEN
DE LUCHT IN !
SNEL !

MAAR OP DATZELFDE MOMENT....

KIJK DIE VLIEGTUIGEN NA ! WE ZIJN IN OORLOG ! WE HEBBEN NU GEEN TIJD OM ONS IN SCHUILKELDERS TE VERBERGEN !

ZE BLAZEN ONS NAAR HET HIERNAMAALS, SIR !

BILL BEKOMMERDE ZICH NIET OM DE DUITSE AANVAL.

DIE KIST IS IN ORDE ! TENMINSTE, ALS ER INTUSSEN GEEN BOM OP VALT ! MAAR DAAR ZAL IK WEL VOOR ZORGEN ! WE LATEN ONS DOOR DIE MOFFEN NIET OP ONS KOP ZITTEN !

ALS DE AANVAL NOG LANG ZOU DUREN, ZOU ER VAN DE BASIS EN DE VLIEGTUIGEN NIET VEEL MEER OVER BLIJVEN.

VOORUIT, OPSCHIETEN, JONGENS !

DE SQUADRONLEIDER NEGEERDE HEM DEZE KEER NIET....

WE HEBBEN AL HET MOGELIJKE GEDAAN. ER ZIJN EEN PAAR VLIEGTUIGEN VERNIELD !

BLIJF NIET HIER, PERCY. LOOP NIET HET RISICO GERAAKT TE WORDEN.

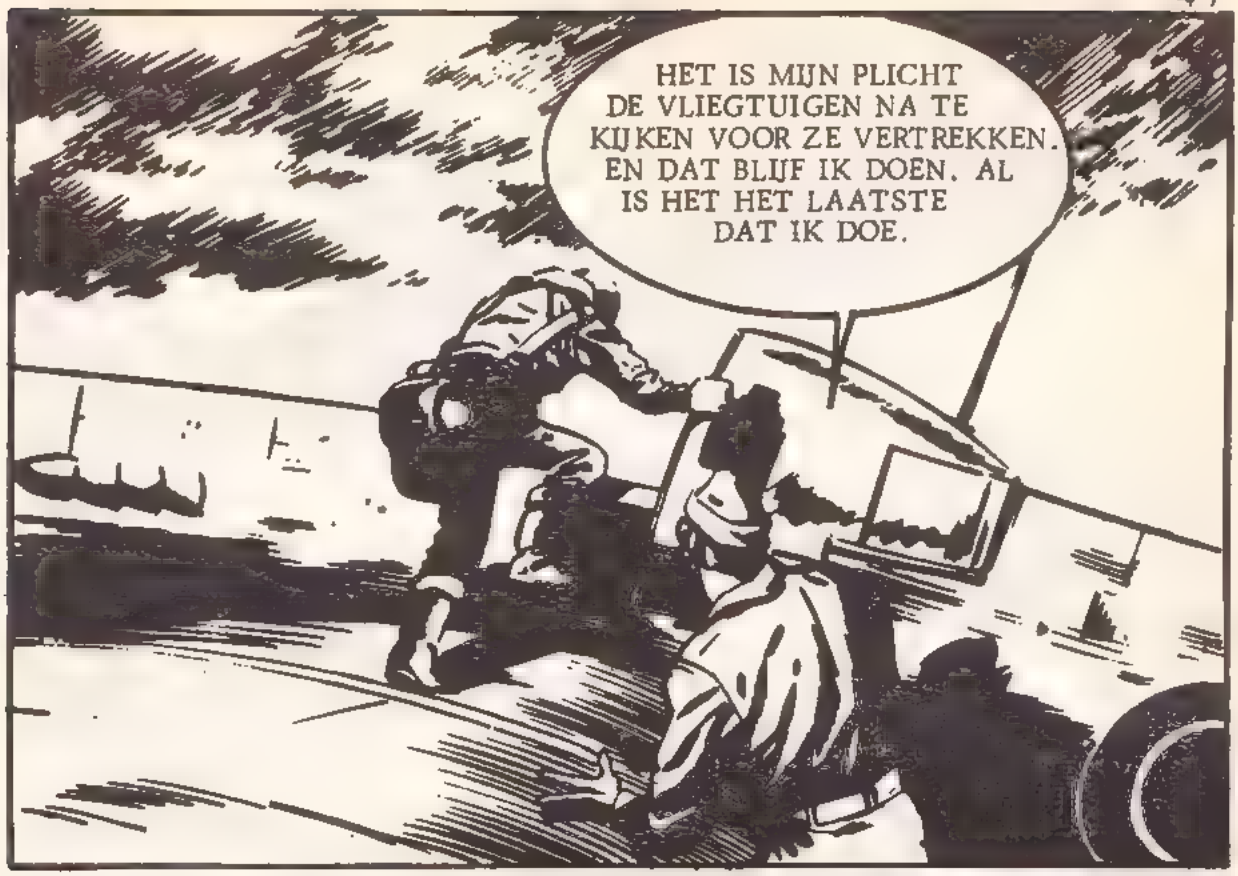
HET IS MIJN PLICHT DE VLIEGTUIGEN NA TE KIJKEN VOOR ZE VERTREKKEN. EN DAT BLIJF IK DOEN. AL IS HET HET LAATSTE DAT IK DOE.

NIET ALLE VLIEGTUIGEN KONDEN OPSTIJGEN.
SNEL ! WE MOETEN DIE BRAND BLUSSEN, ANDERS SLAAT HET VUUR NAAR DE ANDERE KISTEN OVER !

DE TOESTELLEN DIE WEL OPSTEGEN, DEDEN DAT IN HAAST....
EN NIET IN FORMATIE....

DAT VERMINDERDE NATUURLIJK DE MOGELIJKHEID VAN EEN EFFECTIEVE TEGENAANVAL.

VANAF DE GROND WERD HET LUCHTGEVECHT MET INGEHOUDEN ADEM GADEGESLAGEN. DE BRITTEN LEKEN ER NIET BEST VANAF TE KOMEN.

IK HEB GEPROBEERD DE CONTROLE WERKZAAMHEDEN NORMAAL TE LATEN FUNCTIONEREN, COMMANDANT.

DAT WEET IK. JE HEBT DAARMEE BEWEZEN NIET BANG TE ZIJN. . . . WANT DAT DENKEN SOMMIGE MENSEN VAN JE. JE BENT NOG STEEDS DEZELFDE PERCY DIE IK AL ZO'N TIJD KEN. . . AL SCHIJN IK JE DAN NIET GOED GENOEG TE KENNEN.

HEB IK IETS VERKEERD GEDAAN, COMMANDANT ?

JA. DAT HEB JE. JE HAD DAAR BOVEN MOETEN ZIJN.

MAAR. . .

IK WEET ALLES OVER DAT STOMME COMPLEX AF. JIJ BENT GEWOON BANG DE DOOD VAN ANDEREN OP JE GEWETEN TE KRIJGEN, PERCY !

EN DAAROM LAAT JE ZE DAAR ALLEMAAL VERREKKEN ! DE EEN NA DE ANDER ! ER ZIJN VELE MANIEREN OM VERANTWOORDELIJK TE ZIJN VOOR DE DOOD VAN EEN PILOOT, PERCY ! EEN DAARVAN IS HEN IN TIJD VAN NOOD IN DE STEEK TE LATEN ! VOORAL ALS ER EEN GAT GEVALLEN IS, WAARDOOR DE VIJAND ONS GEBIED KAN BINNENDRINGEN !

JIJ SLAAT JE NU OP DE BORST JE PLICHT TE HEBBEN GEDAAN, MAAR WAS HET NIET VEEL FLINKER GEWEEST OM SAMEN MET HEN TE STERVEN OF TE OVERWINNEN ?

IK WEET 'T NIET...

PLOTSELING VERANDERDE IETS IN PERCY'S HOUDING....

GOED, COMMANDANT ! DAN ZAL IK SAMEN MET HEN STERVEN ! WAT MAAKT HET MIJ OOK UIT ! IK WEET DAT DIT EEN VERLOREN STRIJD IS EN DAT MEN MIJ IN DIT GEVAL NIETS ZAL KUNNEN VERWIJTEN. IK ZAL HEN LATEN ZIEN DAT IK NIET BANG BEN !

HIJ LIET GEEN TIJD VERLOREN GAAN EN ZETTE PAS IN ZIJN KIST DE VLIEGERSKAP OP ZIJN HOOFD...

WAT DOET HET ER TOE OF IK IN EEN VLIEGERS UNIFORM STERF OF NIET. STERVEN DOEN WE TOCH. IK MOET ME HAASTEN.

ACHTER HET INSTRUMENTEN-PANEEL BELEEFDE HIJ EEN VREEMDE SENSATIE.
HET IS NET ALS VROEGER. IK KAN AMPER WACHTEN TOT IK DE VIJAND ZIE !

HALLO. JONGENS ! DIT IS BILL PERCY ! IK KOM SAMEN MET JULLIE STERVEN. MAKEN JULLIE EENS PLAATS VOOR ME !

ALS WE DAN TOCH OMLAAG MOETEN, DAN NEMEN WE EEN PAAR VAN DIE MOFFEN MEE !
PERCY ! PERCY IS WEER BIJ ONS ! IK KAN HET NIET GELOVEN NA WAT...

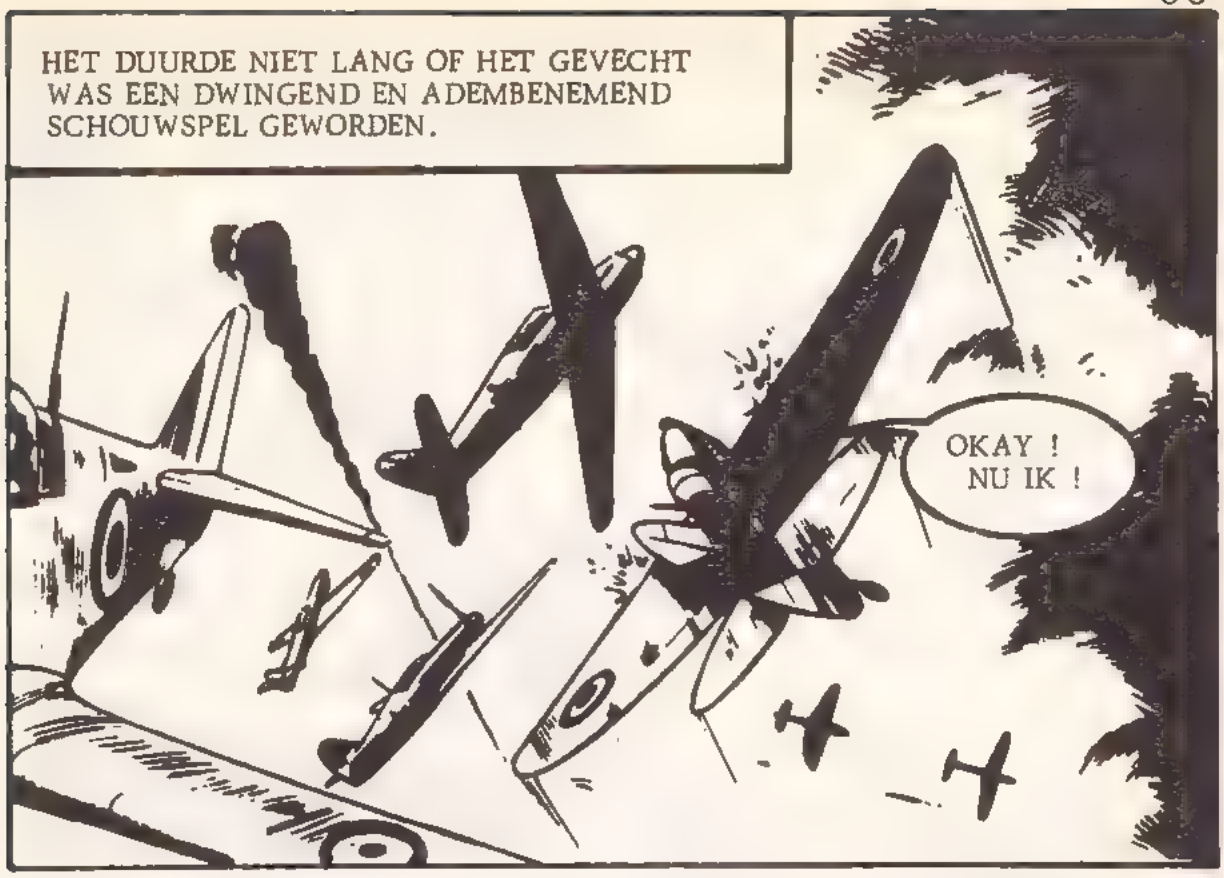
HET DUURDE NIET LANG OF HET GEVECHT WAS EEN DWINGEND EN ADEMBENEMEND SCHOUWSPEL GEWORDEN.
OKAY ! NU IK !

DONNERWETTER ! DIE MAN IS GEK GE-WORDEN ! HIJ IS VAN PLAN...AAAHH !

MAAR JIM WAS NOG LANG NIET TEVREDEN...

DAT IS NOG MAAR DE EERSTE ! HET IS WEER NET ALS VROEGER !

ER ZIJN ER NOG GENOEG

IK ZAL ZE LATEN BETALEN VOOR DE SCHADE DIE ZE OP DE BASIS HEBBEN AANGERICHT. KOM MEE !

EN WOEDEND RICHTTE BILL PERCY ZIJN MITRAILLEURS OP EEN TWEEDE DUITSER....

HIJ HAD REEDS TWEE SNELLE OVERWINNINGEN GEBOEKT EN NU....
WILBUR ! WILBUR ! KIJK UIT ! ER ZIT ER EEN OP JE STAART ! SNEL WENDEN !

VERREK, DIE HAD IK NIET EENS GEZIEN ! IK WAS ER BIJNA GEWEEST !

BILL HOORDE HEM NIET EENS. ER WAS NOG ZOVEEL TE DOEN....

IK MOET EEN WEG TUSSEN DIE TWEE VRIJMAKEN, ANDERS IS HET UIT MET ME.

HIJ MAAKTE DE WEG VRIJ...EN BESCHADIGDE BEIDE DUITSE VLIEGTUIGEN.

AL VLIEGEND HAD BILL PERCY GENOEG OM OVER NA TE DENKEN....

DE COMMANDANT HAD GELIJK. IK HOOP DAT IK AL EEN HOOP GOED GEMAAKT HEB VOOR WAT ER MET MILLER GEBEURD IS EN IK KAN NOG VEEL MEER DOEN ALS IK BLIJF VECHTEN.

DE DUITSERS MOESTEN EEN HOGE TOL BETALEN....EN ZE BESLOTEN DE STRIJD MAAR OP TE GEVEN.

ER WAS ECHTER EEN BRITS PILOOT, DIE NOG NIET TEVREDEN WAS....
IK ZAL ZE IN HUN ACHTERHOEDE RAKEN VOOR ZE ZICH KUNNEN HERGROEPEREN, EEN MOET IK ER NOG HEBBEN !

MAAR EEN KALME STEM RIEP HEM TOT DE ORDE.
BENDIX ! IK HEB NATUURLIJK NIETS OVER JE TE ZEGGEN....MAAR IK VRAAG JE OM TERUG TE KEREN VOOR DE DUITSERS REAGEREN EN JE NEER SCHIETEN !

HET ANTWOORD BLEEF NIET UIT...

BENDIX, DOE WAT HIJ ZEGT. WIJ STAAN ACHTER JE, PERCY !

JIJ MAG WEL DEGELIJK BEVELEN GEVEN, PERCY....WANT WE HEBBEN DE OVERWINNING AAN JOU TE DANKEN !

IN PANIEK WAREN ZE OPGESTEGEN, MAAR IN TRIOMF KEERDEN ZE OP DE BASIS TERUG.

LATER....

BILL, JE KAN OP MIJN EEUWIG DUREN-DE VRIENDSCHAP REKENEN !

BEDANKT, JONGENS !

WE HEBBEN JE VERKEERD BE-OORDEELD. 'T SPIJT ONS !

NA DE NODIGE FORMALITEITEN....

IK DACHT ER JUIST AAN U OM OVERPLAATSING TE VRAGEN, COMMANDANT.

EN NU, PERCY... NU MOET JE NATUURLIJK WEER AAN HET WERK.

WAT HIJ ZEI WAS PRECIES HET TEGENOVERGESTELDE VAN WAT HIJ EEN PAAR WEKEN TEVOREN HAD GEZEGD.

AAN DE GROND ZOU IK ME SCHULDIG VOELEN, COMMANDANT. IK WEET NU DAT MIJN PLAATS BIJ DE JONGENS IN DE LUCHT IS.

DAT IS MAAR GOED OOK, PERCY, WANT WE STELLEN EEN NIEUW SQUADRON SAMEN EN JIJ WORDT HUN COMMANDANT.
IK, SIR ?

PROBEER ME TE BEGRIJPEN. IK WIL ER ZEKER VAN ZIJN DAT JE NIET WEER VAN DE FORMATIE WEG LOOPT. MISSCHIEN ALS IK JE DE ANDEREN TOEVERTROUW EN DIE VERANTWOORDELIJK OP JE SCHOUDERS LEG...
IK KAN U ALLEEN MAAR DANKEN. IK GELOOF DAT IK WEET WAAROM U MIJ BEVORDERT....

LANG VOORDAT DE BEVORDERING EEN FEIT WAS....
NU ZULLEN WE JE MET RESPECT MOETEN BEHANDELEN EN JE NATUURLIJK 'SIR' NOEMEN !
ALS JÚLLIE DAT DOEN, WEIGER IK DIE BEVORDERING. IK HAD ER AL GENOEG VAN TOEN JULLIE NIET MEER TEGEN ME SPRAKEN.

BILL PERCY EN ZIJN PILOTEN VORMDEN EEN VAN DE FIJNSTE TEAMS VAN DE RAF. PERCY BEWEES EEN SQUADRONLEIDER MET VERANTWOORDELIJKHEIDSGEVOEL TE ZIJN EN HIJ SPEELDE EEN BESLISSENDE ROL IN DIE HISTORISCHE SLAG DIE BOVEN ENGELAND PLAATS VOND.

Neemt u reischeques aan?

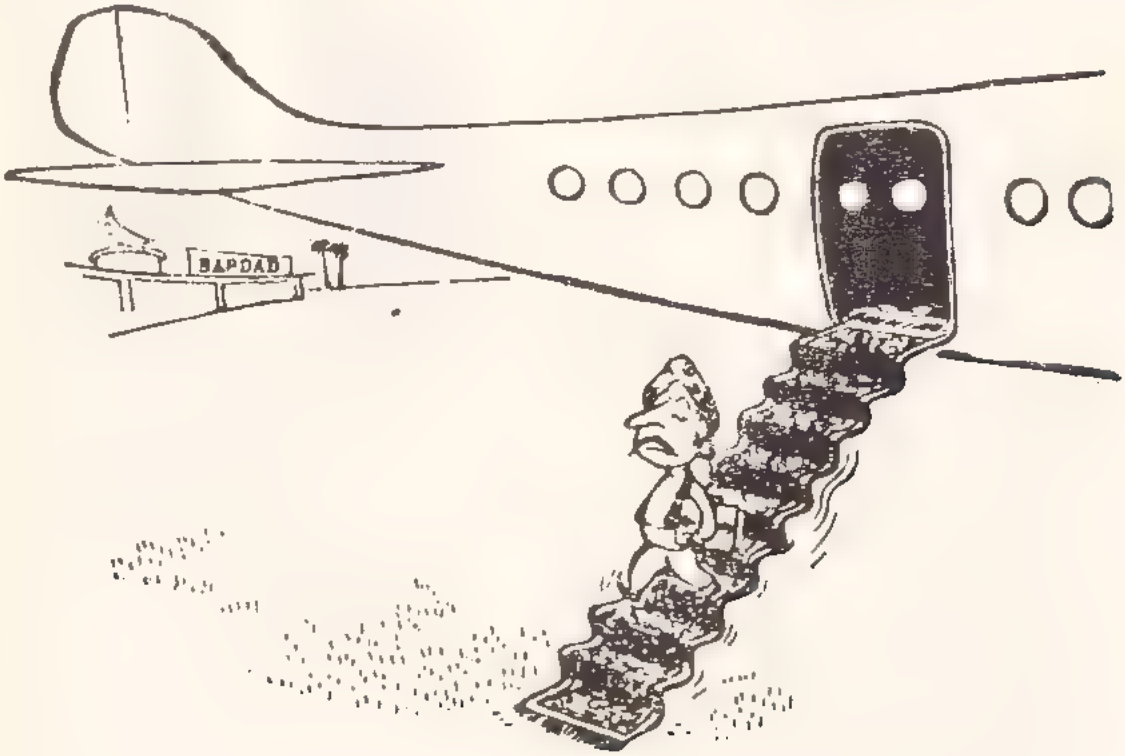
BAGDAD

Gieren van het Slagveld

GEEN OVERGAVE

IN JUNI 1940 WERDEN DE GEALLIEERDEN TERUGGESLAGEN DOOR DE BLITZKRIEG...

KAMERADEN. VOORWAARTS !

DUITSE LAARZEN DREUNDEN DOOR VERWOESTE FRANSE DORPEN....

DEUTSCHLAND, UBER ALLES...

OOK VANUIT DE LUCHT SLOEG DE DOOD TOE....

EEN DORP IS GEEN MILITAIR OBJECT, KAMERADEN, MAAR DE ANGST VAN DE BURGERS ZAL FRANKRIJK OP DE KNIEEN BRENGEN !

MAAR ER KWAMEN NIET ALLEEN BOMMEN NAAR BENEDEN. OOK DUITSE SPIONNEN IN FRANSE UNIFORMEN....

ZOU IK NOG OP TIJD KOMEN ?

DRIE KILOMETER VERDEROP....

SNEL, MES BRAVES. DE BRUG MOET WORDEN OPGEBLAZEN !

TERWIJL ZE BEZIG WAREN STOPTE ER EEN MOTORRIJDER....

LUITENANT DUMONT VAN HET HOOFDKWARTIER, MAJOOR !

ZO ? IK BEN MAJOOR GASCON. WAT WILT U ? WE ZIJN HIER DRUK BEZIG !

DAT IS HET JUIST, MAJOOR. DE DIVISIE-COMMANDANT LAAT WETEN, DAT DE BRUG NIET MOET WORDEN OPGEBLAZEN !
WELKE COMMANDANT, LUITENANT DUMONT ?

MAJOOR GASCON GREEP NAAR ZIJN REVOLVER....
VAN DE VIERDE DIVISIE, MAJOOR.
JE LIEGT ! HET HOOFDKWARTIER IS EEN UUR GELEDEN PLATGEGOOID. NIEMAND KWAM ER LEVEND VANAF ! !

DE MOTORRIJDER GREEP OOK NAAR ZIJN REVOLVER, MAAR HIJ WAS NIET SNEL GENOEG....
AGH !

GEWOON DOORWERKEN, MANNEN !

OP DAT MOMENT BIJ DE INFANTERIE TEN OOSTEN VAN DE RIVIER....

NAZI'S ! VLUG, JOUILLARD, MELD HET DE MAJOOR !

DE DUITSERS SPRONGEN UIT DE WAGENS....

ERUIT ! VERSPREIDEN EN DEKKEN !

TOEN MAJOOR ALEX GASCON OVER DE BRUG RENDE FLOTEN DE KOGELS OM ZIJN OREN....

DONDERS !

WE ZIJN NOG NIET KLAAR MET DE BRUG, LAFORGE. WE MOETEN DIE MOFFEN HIER WEGHOUDEN ! !

DE POILUS GINGEN IN DE AANVAL, AANGEVOERD DOOR ALEX EN LAFORGE....

AANVALLEN, VOORWAARTS !

AANVALLEN !

HUN ANGSTIGE TEGENSTANDERS NOEMDEN HEN DE ADELAARS EN DAAR WAREN ZE TROTS OP...

VIVE LA FRANCE.

ER WERD HEVIG GEVOCHTEN, TERWIJL DE STERVENDE JOUILLARD TOEKEEK...

VIVE LA FRANCE.

JOUILLARD WAS NIET DE ENIGE, DIE KEEK...

DE DUITSERS BEGINNEN AL TERUG TE TREKKEN !

DE NAZI'S SLOEGEN OP DE VLUCHT....

EN DE WAGENS ?

RENNEN MAN ! MIJN LEVEN IS ME MEER WAARD ! !

IK BEN KAPITEIN MADDOCK. IK BEN VAN MIJN GROEP AFGESNEDEN EN PROBEER TERUG TE GAAN.

HET KLINKT OVERTUIGEND, MAAR HOE WEET IK DAT HET NIET WEER EEN TRUC IS ?

ALEX ZEI DIT ECHTER NIET...

IK BEN MAJOOR GASCON. DE ENIGE OVERLEVENDE OFFICIER VAN MIJN REGIMENT. EN DIT IS SERGEANT-MAJOOR LAFORGE ! !

AANGENAAM. MAAR LUISTER, DAT WAREN NIET DE ENIGE MOFFEN HIER. VIER KILOMETER VERDEROP ZIJN DUITSE TANKS ! !

DE BUITGEMAAKTE WAGENS WERDEN OVER DE RIVIER GEBRACHT.

HET WERK AAN DE BRUG IS KLAAR.

PRECIES OP TIJD. IK HOOR DE TANKS AL !

BLAAS 'EM OP, KORPORAAL CORDONNIER.

CORDONNIER GEHOORZAAMDE ONMIDDELLIJK. ER GEBEURDE NIETS.

DAT HADDEN WE KUNNEN VERWACHTEN, MAJOOR. ZE NOEMEN HEM NIET VOOR NIETS DE BROKKEN-KORPORAAL ! !

DE TANKS KWAMEN NADERBIJ. DE VOORSTE OPENDE HET VUUR...

WEG MET DIE WAGENS. WIJ VOLGEN ZOORA WE DE FOUT HEBBEN HERSTELD.

TOEN KWAM MADDOCK ALEX TE HULP...

DAAR IS GEEN TIJD VOOR, MAJOOR. IK ZORG WEL VOOR DIE BRUG !

DE BRITSE KAPITEIN RENDE DOOR EEN REGEN VAN KOGELS NAAR DE RIVIER.

ZE KOMEN DICHTERBIJ.

HIJ SPRONG VAN DE OEVER...

...EN GREEP MET ZIJN STERKE HANDEN EEN RICHEL VAN DE BRUG....

DIE DETO-NATOR ZIT NIET GOED ! !

HIJ PAKTE EEN HANDGRANAAT EN TROK DE PIN ERUIT....

MATT LEGDE DE GRANAAT OP DE SPRINGLADING EN LIET ZICH IN HET WATER VALLEN....

DE VOORSTE TANK WAS NU OP DE BRUG...

ONDER EEN KOGELREGEN DOOK MATT. OP HETZELFDE MOMENT....

ACH, DU LIEBER HIMMEL !

DE BRUG VERANDERDE IN EEN HEL VAN VUUR EN RONDVLIEGEND PUIN.....
EN IK TWIJFELDE AAN DIE BRITSE KAPITEIN !

ERUIT, KAMERADEN !

BINNEN KORTE TIJD WAS DE RIVIER IN DIKKE ROOK-WOLKEN GEHULD...

DIE EN-GELSMAN GAF ZIN LEVEN.

NEE, MAJOOR, KIJK !

MET Z'N VIEREN ZETTEN ZE HET OP EEN LOPEN....

SNELLER, HUMMEL. LAAT DIE POOTJES GAAN !

DE WAGENS WACHTTEN BIJ EEN BOCHT. LAFORGE EN CORDONNIER KLOMMEN IN DE ACHTERSTE

KOMT U, KAPITEIN MADDOCK. ER IS NOG PLAATS VOORIN !

NEE, MAJOOR. HIER SCHEIDEN ONZE WEGEN. IK MOET M'N EENHEID ZIEN TERUG TE VINDEN ! !

DE TWEE OFFICIEREN NAMEN AFSCHEID...

EEN FIJNE VENT, DIE BRITSE OFFICIER !

EN OF. HIJ EN ONZE MAJOOR ZIJN EEN PRACHT STEL.

DE WAGENS STOPTEN VOOR EEN GARAGE IN EEN VERLATEN DORP...

GARAGE

LAFORGE, WE NEMEN ZOVEEL MOGELIJK BENZINE MEE. GEBRUIK ALLE VATEN, DIE JE KUNT VINDEN ! !

BINNEN STOND EEN RADIO AAN...

17

...EEN MOGELIJKE OPLOSSING !

ZE KWAMEN ALLEMAAL OM DE RADIO STAAN...

ALS MINISTER BEN IK ERVAN OVERTUIGD, DAT WE DE DUITSE OVERWINNING MOETEN ERKENNEN EN DE WAPENS NEERLEGGEN !

LAFORGE, ZET DAT DING AF !

DAARNA LIET ALEX ZIJN MANNEN AANTREDEN...

MANNEN, WAT DE POLITICI OOK BEWEREN, IK ZAL ME NOOIT AAN DE NAZI'S OVERGEVEN. IK ZAL VECHTEN TOT DE LAATSTE ADEMTOCHT. WIE ER OOK ZO OVER DENKT VOLGT MIJ ! !

ER KLONK EEN INSTEMMEND GEMOMPEL. LAFORGE STAPTE NAAR VOREN.

DIT IS ONS ANTWOORD, MAJOOR. WIJ VOLGEN U !

EEN KLEINE MAN TRAD UIT.....

MAG IK WAT ZEGGEN, MAJOOR ?

WAT IS ER, CORDONNIER ?

DE KORPORAAL VERTELDE OVER DE WESTELIJK GELEGEN MOERASSEN....

IK BEN DAAR GEBOREN EN GETOGEN. IK KEN DAT GEBIED ALS M'N VESTZAKJE. ER IS EEN SOORT EILAND IN HET MIDDEN, MAJOOR ! !

HET WAS EEN GOED PLAN. NADAT ZE BENZINE HADDEN INGESLAGEN, GINGEN ZE WEG....

PFF. HET IS WARM !

VERDOMME, WE KRIJGEN DUITSE PANTSERWAGENS ACHTER ONS AAN ! !

DE DUITSERS DRAAIDEN DE WEG OP....

ZIJN DIE WAGENS VAN ONS, HERR OBERLEUTNANT ? ?

IK WEET HET NIET. ER ACHTER AAN !

MAAR DE FRANSEN WISTEN WAT ZE MOESTEN DOEN EN IN DE VOORSTE WAGEN...

HARDER, CONDONNIER !

ZE LIEPEN OP DE VIJAND UIT EN CORDONNIER SLOEG EEN ZIJWEG IN....

WAT IS ER MET DE MOTOR ?

IK WEET HET NIET, MAJOOR. HIJ SLAAT IMMERS AF !

DOOR HET DEFECT KWAM DE HELE COLONNE TOT STILSTAND....

DE BROKKEN-KORPORAAL. HOE KON HET OOK ANDERS. DIE JONGEN HEEFT OOK ALTIJD PECH !

ALEX RENDE NAAR DE ACHTERSTE WAGEN...

HOU EEN VAT BENZI-NE KLAAR !

HET VAT WERD OP DE WEG GEGOOID...

WAT BENT U VAN PLAN ?

DAT MERK JE WEL ALS DE MOFFEN KOMEN !

DE EERSTE PANTSER WAGEN KWAM WEER IN ZICHT.

SLA DIE WEG IN. MAAR VOLG DE WIELSPOREN. KANONNIER, HOU JE GEREED ! !

DE DUITSE COLONNE VOLGDE HET SPOOR.

ZE ZIEN ER UIT ALS WEHRMACHT-WAGENS. GEEF EEN WAARSCHUWINGSSCHOT !

EEN GRANAAT FLOOT OVER DE ACHTERSTE WAGEN...

ZE WILLEN DAT WE STOPPEN. EN DAT DOEN WE OOK ! !

ZE STOPTEN. ALEX VUURDE EEN LICHTKOGEL AF.

EEN FRANSE OFFICIER. DOOD HEM.

HET MACHINEGEWEER BEGON TE VUREN EN DE LICHTKOGEL HAD HET VAT GERAAKT.

HET BENZINEVAT EXPLODEERDE. EEN VUURZEE WAS HET GEVOLG

GEWELDIG, MAJOOR.

DE PANTSERWAGEN WERD EVEN OPGETILD EN TOEN...

HIMMEL ! WE STAAN IN BRAND.

DE DUITSE COMMANDANT SPRONG EN KWAM IN DE MODDER TERECHT...

ACH !

DUW DAT WRAK OPZIJ ! SCHNELL !

JAWOHL, HERR OBERLEUTNANT !

TOEN DE TWEEDE WAGEN BEGON TE DUWEN EXPLODEERDE DE VOORSTE....

TERUG ! ! VOORDAT WIJ OOK DE LUCHT IN GAAN !

DE BESTUURDER TRAPTE DE WAGEN IN Z'N ACHTERUIT, GAF GAS EN RAAKTE VAST IN DE MODDER...

DUMMKOPF ! IDIOOT !

HET VIJF TON ZWARE MONSTER VERDWEEN SNEL IN HET MOERAS....

ZUM TEUFEL. DIT IS TE GEK. LAAT DIE FRANSEN MAAR LOPEN !

TOEN HET DONKER WERD BEREIKTEN DE FRANSEN HUN DOEL....

DIT IS HET EILAND DUS, CORDONNIER. GOED, DIT WORDT ONZE BASIS. VAN HIERUIT ZULLEN WE VECHTEN TOT DE LAATSTE MAN-TOT DE LAATSTE KOGEL.

BIJNA ZELFMOORD

POLEN, BELGIE, HOLLAND EN FRANKRIJK WAREN GEHEEL DOOR DE DUITSERS BEZET

WE HEBBEN EUROPA OVERWONNEN, HANS, MAAR WE LOPEN NOG STEEDS HET GEVAAR DIE VERVLOEKTE ENGELSE COMMANDO'S OF DIE MOERAS-IDIOTEN OP ONS DAK TE KRIJGEN !

VER WEG IN LONDEN...

OH, JA, KOM BINNEN, MADDOCK.

GENERAAL SLOAN VAN DE INLICHTINGENDIENST VERSPILDE GEEN WOORDEN....

IK HEB EEN SPOED OPDRACHT VOOR U, KAPITEIN, GRANDE BRIGIDE.

NOG NOOIT VAN DE DAME GEHOORD, GENERAAL !

MATT HAD NAAM GEMAAKT ALS COMMANDANT VAN EEN AFDELING COMMANDO'S....

GELUKKIG HEBBEN DE DUITSERS DAT OOK NIET. HET IS EEN ENORM KANON, DAT DE FRANSEN VOOR DE OORLOG HEBBEN UITGEVONDEN. VANUIT CALAIS ZOU HET LONDEN KUNNEN BESCHIETEN !

DE FRANSEN HEBBEN ER VERSCHEIDENE GEMAAKT. ZE ZIJN OPGESLAGEN IN EEN ONDERGRONDS ARSENAAL EN DE DUITSERS MOETEN ZE WEL ONTDEKKEN. DAAROM MOETEN ZE WORDEN VERNIETIGD ! !

ER WERD EEN BRUTAAL EN GEVAARLIJK PLAN BEDACHT....

HET IS VOOR HET EERST DAT WE ER ALLEEN OP UIT GAAN, KAPITEIN !

JA, MAAR HET MAAKT GEEN GROOT VERSCHIL, JULES !

DE LANDINGSBOTEN HADDEN HET MOEDERSCHIP VERLATEN EN ZETTEN KOERS NAAR DE FRANSE KUST....

ER ZAL GENOEG GEVOCHTEN WORDEN, JULES !

HET LIJKT MEER OP ZELFMOORD

SACREBLUE. FIJN STEL ZIJN JULLIE !

PLOTSELING OPENDEN DE DUITSERS VANAF DE KUST HET VUUR....

NU MOET DE MARINE ONS DEKKEN ! !

VANUIT ZEE BEUKTEN DE KANONNEERBOTEN OP DE DUITSE VERSTERKINGEN....

ZE WISSELEN ROOK MET SCHERPE GRANATEN AF, HERR HAUPTMANN !

DE DIKKE ROOK HING LAAG OVER ZEE...

EEN VLUGGE LANDING OP CAP SINISTER TERWIJL DE MARINE DE MOFFEN BEZIGHOUDT, JONGENS ! !

DAT DOEN WE, KAPITEIN

EVEN LATER...

DAAR IS HET ! VERTEL DE KAPITEIN DAT DE ROOK DUNNER WORDT !

ONGELUKKIGERWIJZE HAD DE WIND DE ROOK TE SNEL VERDREVEN...

ZE HEBBEN ONS GEZIEN.

DE KOGELS SLOEGEN IN....

AGH !

STUURLOOS SLINGERDE HET BOOTJE ROND. ZE WERDEN DOOR EEN GRANAAT GETROFFEN...

WE ZIJN HIER ZITTENDE EENDEN, KAPITEIN ! !

PRECIES, JULES. ZE SCHIETEN ONS AAN FLARDEN !

MATT BEVAL HET SCHIP TE VERLATEN. DE KLEP WERD NEERGELATEN....

HET WATER IN, MANNEN. WE MOETEN ZWEMMEN !

HIJ SPRONG ZELF ALS LAATSTE VAN DE ZIN-
KENDE BOOT....

VERDOMME,
EEN SPANDAU

HET WERD NOG ERGER. EEN ZOEKLICHT
SCHEEN OVER HET WATER...

AAAARGH!

MAN NA MAN VERDWEEN IN DE DIEPTE....
JE REINSTE SLACHTING.
OUI, MON PETIT, DAT IS HET.

TOEN HET SCHIETEN VOORBIJ WAS WAREN ER TOCH NOG OVERLEVENDEN....
AL DIE GEWELDIGE KERELS ZIJN VERMOORD !

BEDROEFD KLOM MATT AAN WAL...
JULES. MICK. JAN !

EEN FRANSMAN, EEN POOL, EEN HOLLANDER EN DE KAPITEIN WAREN DE ENIGE OVERLEVENDEN....

WAT DOEN WE NU ?

WE KLIMMEN EERST OP DIE ROTS. WEES DUS STIL ! !

ZE KLOMMEN ALS KATTEN. DE SPANNING WAS ONDRAGELIJK....

GOED WERK, KAMERAAD !

JAWOHL, KLAUS. WE HEBBEN ER ZEKER VEERTIG KAPOT GESCHOTEN !

ZE BEREIKTEN DE TOP...

EH BIEN, IK BEN IN M'N EIGEN LAND. MAAR DENKT KAPITEIN MADDOCK WERKELIJK DAT WE MET Z'N VIEREN IETS KUNNEN BEREIKEN ?

EVEN LATER KREEG JULES ANTWOORD OP ZIJN ONUITGESPROKEN VRAAG....

DEZE WEG LEIDT NAAR ONS DOEL. ONDANKS ALLES MOETEN WE ONZE OPDRACHT UITVOEREN. VRAAG ME NIET HOE, MAAR WE DOEN HET ! !

MATT STOPTE DE LAMP EN DE KAART WEER IN HET FOUDRAAL...

ACHTER ONS IS ALLES WEER RUSTIG LANGS DE KUST !

ZE LIEPEN NAAR HET ZUIDEN. DE MAAN BESCHEEN EEN MOERASSIG LANDSCHAP...

EEN VRACHTWAGEN ! DEKKEN !

ZE LIETEN ZICH LANGS DE WEG VALLEN....

JE ZINKT HIER GEWOON WEG !

HET WAS EEN WEHRMACHT-WAGEN. TOEN ZE VOORBIJ REDEN, SCHREEUWDE IEMAND....

ACHTUNG ! ACHTUNG !

ZE WAREN GEZIEN.....

WE KUNNEN BETER DE BENEN NEMEN

MAAR ZE KWAMEN NIET VER....

C'EST IMPOSSIBLE. WE HEBBEN GEEN KANS !

HET LEEK ALSOF DE NAZI'S HEN ZOUDEN LATEN VERDRINKEN, TOTDAT....

HAAL ZE ER MAAR UIT MAAR KIJK UIT HOE JE HET DOET, WANT DE GROND IS VEREKT ZACHT !

DE COMMANDO'S WERDEN ERUIT GETROKKEN...

EEN FELDWEBELL TRAPTE MET Z'N ZWARE LAARS IN MICK'S RIBBEN...

OPSTAAN, HOND !

DIT WAS TE VEEL VOOR JULES EN HIJ SPRONG OP DE MAN AF.....

MOFFEN-ZWIJN !

MATT SCHREEUWDE NAAR DE HEETHOOFDEN...

OPHOUDEN, ANDERS GAAN JULLIE ERAAN ! !

COMMANDO

ZE HADDEN EEN OPDRACHT EN ZOLANG ER LEVEN WAS, WAS ER HOOP.

ALS HET AAN MIJ HAD GELEGEN WAREN JULLIE AL DOOD GEWEEST ! !

DE GEVANGENEN WERDEN NAAR HET DORP GEBRACHT EN OPGESLOTEN....

WE HEBBEN VANNACHT WEL PECH GEHAD. IK....

PLOTSELING HOORDEN DE COMMANDO'S IETS BEWEGEN IN EEN HOEK VAN DE CEL...

WIE BEN JIJ ?

PIERRE CORDONNIER. KORPORAAL IN HET ADELAARS-REGIMENT ! !

MATT KEEK DE KORPORAAL ONDERZOEKEND AAN...

ADELAARS ? DIE NAAM EN CORDONNIER KOMEN ME BEKEND VOOR ! !

IK KEN UW GEZICHT, PARBLEU. DE BRITSE OFFICIER, DIE DE BRUG OPBLIES ! !

IN HET GESPREK, DAT VOLGDE, HOORDE MATT DAT DE ADELAARS NAAR DE MOERASSEN WAREN GETROKKEN....

VAN DAARUIT DEDEN WE OVERVALLEN OP DE DUITSERS. HELAAS WERD IK GEVANGEN GENOMEN !

CORDONNIER HAALDE BERUSTEND ZIJN SCHOUDERS OP....

BIJ ZONSOPGANG GAAN DE DUITSERS MIJ TEN VOORBEELD DOODSCHIETEN. ZE ZEGGEN DAT WE DE RECHTEN VAN EEN SOLDAAT HEBBEN VERLOREN.

DE KORPORAAL WERD DOOR EEN RAUWE STEM ONDERBROKEN...

IK HEB NIEUWS VOOR U, KAPITEIN. U DEELT NIET ALLEEN EEN CEL MET DEZE MAN, MAAR OOK ZIJN LOT ! !

DE NAZI-OFFICIER GRIJNSDE....

IK HEB ZOJUIST GEHOORD, DAT ADOLF HITLER HEEFT BEVOLEN OM ALLE COMMANDO'S ALS SABOTEURS NEER TE SCHIETEN !

DE DEUR WERD DICHTGEGOOID EN DE VOETSTAPPEN STIERVEN WEG....

JAN EN JULES LATEN JULLIE EENS ZIEN HOE STERK JULLIE ZIJN !

DE TWEE BEGREPEN HUN KAPITEIN EN GINGEN AAN DE SLAG...

GOED ZO ! ZE BEGINNEN AL TE BUIGEN ! !

AL ZWETENDE BOGEN JAN EN JULES DE TRALIES VAN ELKAAR.

ALLES O.K. BUITEN !

JULLIE TWEEEN EERST.

EERST GING MICK, TOEN CORDONNIER...

WE ZIJN ER ZO UIT !

MAAR CORDONNIER HEETTE NIET VOOR NIETS DE BROKKEN-KORPORAAL...

PRENEZ GARDE ! KIJK UIT

DONNERWETTER. WIE IS DAT ?

OEF !

EEN DUITSER KEEK OM DE HOEK EN MATT SCHREEUWDE.....

RENNEN ! HET IS JULLIE ENIGE KANS.

MILLE TONNERES ! JA ! !

.....

CORDONNIER SPRONG OP EN VERDWEEN IN DE STRUIKEN....

EEN SCHOT DAT JE HOORT HEEFT JE GEMIST.

ER KWAMEN MEER DUITSERS BIJ....

ER IS ER EEN ONTSNAPT ! GRIJP HEM !

ZE ZAGEN DE VLUCHTELING....

IK MOET TERUG NAAR HET MOERAS !

CORDONNIER RENDE VOORT. DE DUITSERS ZATEN HEM OP DE HIELEN. HIJGEND BEREIKTE HIJ HET MOERAS...

ZE DURVEN ME HIER TOCH NIET TE VOLGEN !

HIJ ZIG-ZAGDE DOOR, EEN SALVO KNETTERDE....

HIJ IS GERAAKT

IN HET MOERAS...

DIE STAAT NIET MEER OP, KAMERADEN !

HET HOL

MET DE DAGERAAD KWAM HET UUR VAN DE EXECUTIE...

DIT IS DUS HET EINDE. ADIEU, KAPITEIN. JAN EN MICK. HET WAS GOED MET JULLIE TE STRIJDEN !

HUN STEMMEN TRILDEN NIET BIJ HET AFSCHEID. TOEN KEKEN ZE STRAK VOOR ZICH UIT...

RICHT !

RECHT OP, JONGENS. LAAT DIE SLAGERS ZIEN HOE COMMANDO'S STERVEN !!

PLOISELING HIEF JULES DE MARSEILLAISE AAN....

ALLONS, ENFANTS DE LA PATRIE..

EN TOEN VIEL EEN HEEL KOOR IN...

LE JOUR DE GLOIRE EST ARRIVE.

SCHOTEN OVERSTEMDEN HET LIED....

VERDOMME !

DE GEVANGENEN WAREN AL EVEN VERBAASD....

VOORWAARTS. HIER KOMEN DE ADELAARS ! !

EEN NAZI PROBEERDE EEN GRANAAT TE GOOIEN, MAAR EEN FRANSE KOGEL TROF HEM....

AGH !

DE GRANAAT KWAM ECHTER VLAK BIJ JULES TERECHT...

MA FOI. IK GA ERAAN...

MAAR EEN KLEINE MAN KWAM AANRENNEN EN TRAPTE DE GRANAAT WEG...

CORDONNIER.

DE HANDGRANAAT SPATTE IN DE LUCHT UIT ELKAAR....

GELUKKIG VERWONDDE HIJ GEEN FRANSEN OF BRITTEN. DE GEVANGENEN WERDEN BEVRIJD.

IK VERTELDE ALLES AAN MAJOOR GASCON. HIJ KAN ZICH U HEEL GOED HERINNEREN.

TOEN ZE LOSGEMAAKT WAREN, WAREN DE NAZI'S AL GEVLUCHT...

EVEN LATER WAS DE HELE GROEP AL WEER OP WEG NAAR HET KAMP IN HET MOERAS....

DE DUITSERS ZOUDEN EEN HEEL LEGER NODIG HEBBEN OM DIT MOERAS AF TE GRENDELEN !

OP Z'N MINST, MAJOOR. DE MOFFEN MOETEN WEL EEN VERREKTE HEKEL AAN U HEBBEN.

TENSLOTTE..

DIT IS ONZE SCHUILPLAATS. ZE HEBBEN GEPROBEERD ONS TE BOMBARDEREN, MAAR WE LEVEN HIER ONDER DE GROND !

ALEX HIELD OP MET SPREKEN. ER WAS EEN DREUNEND GELUID IN DE LUCHT...

HEINKELS.

DE MAJOOR SCHREEUWDE...

NAAR BENEDEN. SNEL, HIERHEEN, KAPITEIN !

ER WAS SLECHTS EEN MAN TE ZIEN TOEN ZE OVERKWAMEN...DE BROKKEN-KORPORAAL...

DIE BOM IS VOOR MIJ BESTEMD ! !

HIJ KREEG BIJNA GELIJK.

CORDONNIER WERD OPGENOMEN EN WEGGEBLAZEN.

VER-
DOMME.

HET WAS EEN SNEEUWBAL-EFFECT EN IEDEREEN TUIMELDE OVER ELKAAR....

VERREK ! WAT GEBEURT HIER ? ?

MATT MADDOCK HIELP DE FRANSEN WEER OVEREIND.

IK MOET ER NIET AAN DENKEN HOEVEEL BOTTEN HIER GEBROKEN ZIJN !

WONDERLIJK GENOEG BLEEK IEDEREEN ONGEDEERD, BEHALVE MAJOOR GASCON....

M'N LINKER BEEN MOET GEBROKEN ZIJN !

ER WERDEN NOG MEER BOMMEN GEGOOID.

ACH, HUN WAGENS ZIJN KAPUTT !

DAT WEL, MAAR ZE STELEN TOCH WEER ANDERE ! !

DE ZWARE BOMMEN BLEVEN VALLEN.....

HOE VOELT U ZICH NU, MAJOOR ??

BETER, KAPITEIN. HET PIJNSTILLENDE MIDDEL BEGINT TE WERKEN.

ZE HADDEN ALEX ZO GOED MOGELIJK VERZORGD...

WAT BRENGT U EIGENLIJK WEER NAAR FRANKRIJK, KAPITEIN ? WAT HEEFT U ALLEMAAL MEEGEMAAKT ?

DAT KAN IK U HEEL IN HET KORT VERTELLEN....ALTHANS OP UW EERSTE VRAAG !

MATT VERTELDE TERWIJL HET BOMBARDEMENT VOORTDUURDE...

ENORME KANONNEN...GEWELDIG ZUIVER...ALS DE DUITSERS ZE IN HANDEN KRIJGEN KUNNEN WE DE BEVRIJDING WEL AFSCHRIJVEN !

DE LAATSTE HEINKEL VLOOG WEG...

WE HEBBEN MISSCHIEN ONZE TIJD VERPRUTST, WANT DIE FRANSE DUIVELS HEBBEN GENOEG GEWAPEND BETON VAN ONS GESTOLEN ! !

DIEP ONDER DE GROND BESPRAKEN DE TWEE OFFICIEREN DE OPERATIE...

UW KAARTEN ZIJN BETER DAN DE MIJNE, MAJOOR. KIJK, HIER IS HET ARSENAAL !

WEET U DAT ZEKER ?

DE MAJOOR KEEK HEEL VERBAASD....

NATUURLIJK ! HOEZO ? ?

OMDAT DE MOFFEN IN DAT KASTEEL HUN HOOFDKWARTIER HEBBEN GEVESTIGD.

ALEX BEGON SNELLER TE SPREKEN...

U HEBT HULP NODIG, KAPITEIN. DE ADELAARS STAAN TOT UW BESCHIKKING.

LAFORGE VIEL HEM IN DE REDE...

VALLON MELDT, DAT DE DUITSERS DESKUNDIGEN HEBBEN GESTUURD OM HET MOERAS ONDER WATER TE ZETTEN. EN DAT IS MOGELIJK ! !

HET WAS SLECHT NIEUWS, MAAR MATT WIST EEN UITWEG...

WIJ ZOUDEN VANNACHT DOOR DE MARINE WORDEN OPGEPIKT. WAAROM GAAN JULLIE NIET MET ONS MEE ?

NU DE WAGENS KAPOT ZIJN HALEN WE DAT NOOIT. HOE MOET HET DAN MET UW OPDRACHT ?

MATT GING NAAR JAN, JULES EN MICK TOE...

ZOU JIJ UIT DIE ROTZOOI NOG EEN RIJDENDE WAGEN KUNNEN MAKEN, JAN ?

IK ZAL HET PROBEREN, KAPITEIN.

IEDEREEN HIELP DE HOLLANDSE REUS...

WE KUNNEN HET BESTE DE ENE WAGEN REPARERREN MET ONDERDELEN VAN DE ANDERE ! !

TEGEN DONKER HADDEN ZE WEER EEN PAAR RIJDENDE WAGENS.....

NEE, NEE, HET HEEFT GEEN ZIN OM MIJ MEE TE NEMEN MET MIJN GEBROKEN BEEN ! !

MATT KWAM ERBIJ...

LUISTER NIET NAAR DE MAJOOR

DAT DOEN WE NIET, KAPITEIN. WE SCHIKKEN ALLEMAAL EEN BEETJE IN ! !

OPGEPAKT GINGEN ZE OP WEG NAAR HET ZUIDEN...

NA DRIE KILOMETER ZULLEN WE OP DE HOOFDWEG EEN DUITSE VERSPERRING MOETEN NEMEN...

EN ZE ALARM LATEN SLAAN ? NEE, CORDONNIER VANNACHT DOEN WE HET ANDERS ! !

ZE MAAKTEN EEN PLAN....

JIJ VOOROP, CORDONNIER.

MET DE KORPORAAL ALS GIDS SLOPEN DE MANNEN DOOR HET MOERAS.

DAAR IS DE VERSPERRING !

GOED ! OP JE BUIK, MANNEN.

ZE KROPEN NADERBIJ ZONDER GEZIEN TE WORDEN...

EEN RADIO. DAT DACHT IK AL ! !

EEN BEVEL WAS NIET NODIG...

OP DAT MOMENT LIEPEN DE NAZI'S NAAR DE KANT VAN DE WEG.....

ER IS NOG NIETS TE ZIEN !

DU LIEBER HIMMEL !

EEN VAN DE DUITSERS RENDE METEEN NAAR DE RADIO....

ACHTUNG, KAMERADEN, ACHTUNG !

MAAR VOORDAT HIJ ER WAS...

NEE, FRITZ, NIET DOEN !

EN HET WAS WEER DE BROKKEN-KORPORAAL, DIE Z'N NAAM WAAR MAAKTE...HIJ VIEL...

KIJK UIT !

EEN KOGEL SCHAMPTE LANGS MATT'S HOOFD....

UGH ! !

MICK REDDE DE SITUATIE....

KAPUTT, MET EEN BUITGEMAAKTE SCHMEISSER !

OP DE WEG WAREN NOG VIER GEVAARLIJKE DUITSERS....

NEE, KAMERADEN, WACHT !

DE ANDEREN PROBEERDEN CORDONNIER WEER OP DE BEEN TE HELPEN.....

VANMORGEN HEB JIJ PRECIES HETZELFDE VOOR MIJ GEDAAN, MON PETIT.

OHH !

MET EEN SOEPELE BEWEGING GOOIDE JULES DE GRANAAT TERUG....

MET DANK TERUG !

DE GRANAAT SPATTE OP DE WEG UIT ELKAAR.....

NA DE EXPLOSIE KWAM MATT WEER BIJ Z'N POSITIEVEN....

ZORG VOOR DE KAPITEIN, CORDONNIER.

JULES, MICK EN JAN KEKEN OP DE WEG NAAR DE GEVALLEN DUITSERS.

DEZE TWEE DOEN NIET MEER MEE !

EN DEZE VIER OOK NIET !

BENT U ERG GERAAKT, KAPITEIN ?
'N SCHAMPSCHOT. IK HAD ALLEEN GEHOOPT DAT HET HIER BETER GING !

CORDONNIER ZEI SPIJTIG....
IK BRENG U ONGELUK, KAPITEIN. IK BEN EEN STA IN DE WEG. EEN BLOK AAN JULLIE BEEN !
MISSCHIEN. MAAR ZORG NU DAT DE WAGENS OP DE WEG KOMEN ! !

DE KORPORAAL RENDE WEG. DE ANDEREN WACHTTEN MET SPANNING...
GELUKKIG ZIJN ER NIET MEER MOFFEN HIERHEEN GEKOMEN.
NIET EEN ! SCHUIF MAAR OP, WANT JAN ZAL VERDER RIJDEN !

VERNIETIGINGS-KONVOOI

IN EEN FRANS KASTEEL MELDDE EEN DUITSE STAF OFFICIER ZICH BIJ ZIJN COMMANDANT....

WAT IS ER, HAUPT-MANN ?

GENERAAL, EEN PANTSER-BEMANNING HEEFT ZOJUIST EEN ONDERGRONDSE RUIMTE ONTDEKT, WAARIN ENORME KANONNEN EN MU-TIE IS OPGESLAGEN ! !

DE GENERAAL LIET ZICH ER MET-EEN HEENRIJDEN.....

DE INGANG IS IN HET BOS, GENERAAL. ZOALS U WEET WERDEN DAAR VANNACHT OEFE-NINGEN GEHOUDEN !

IN HET BOS....

IK RAAKTE M'N SQUADRON KWIJT, HERR GENERAAL. TOEN WE EEN STUK AFSNEDEN VONDEN WE DEZE DEUREN !

BRENG ONS ERHEEN, LUI-TENANT !

MET M'N TANK HEB IK TOEN DIE DEUREN OPENGEBROKEN. IK HAD MET EEN DOOR DAT HET IETS BIJZONDERS WAS...

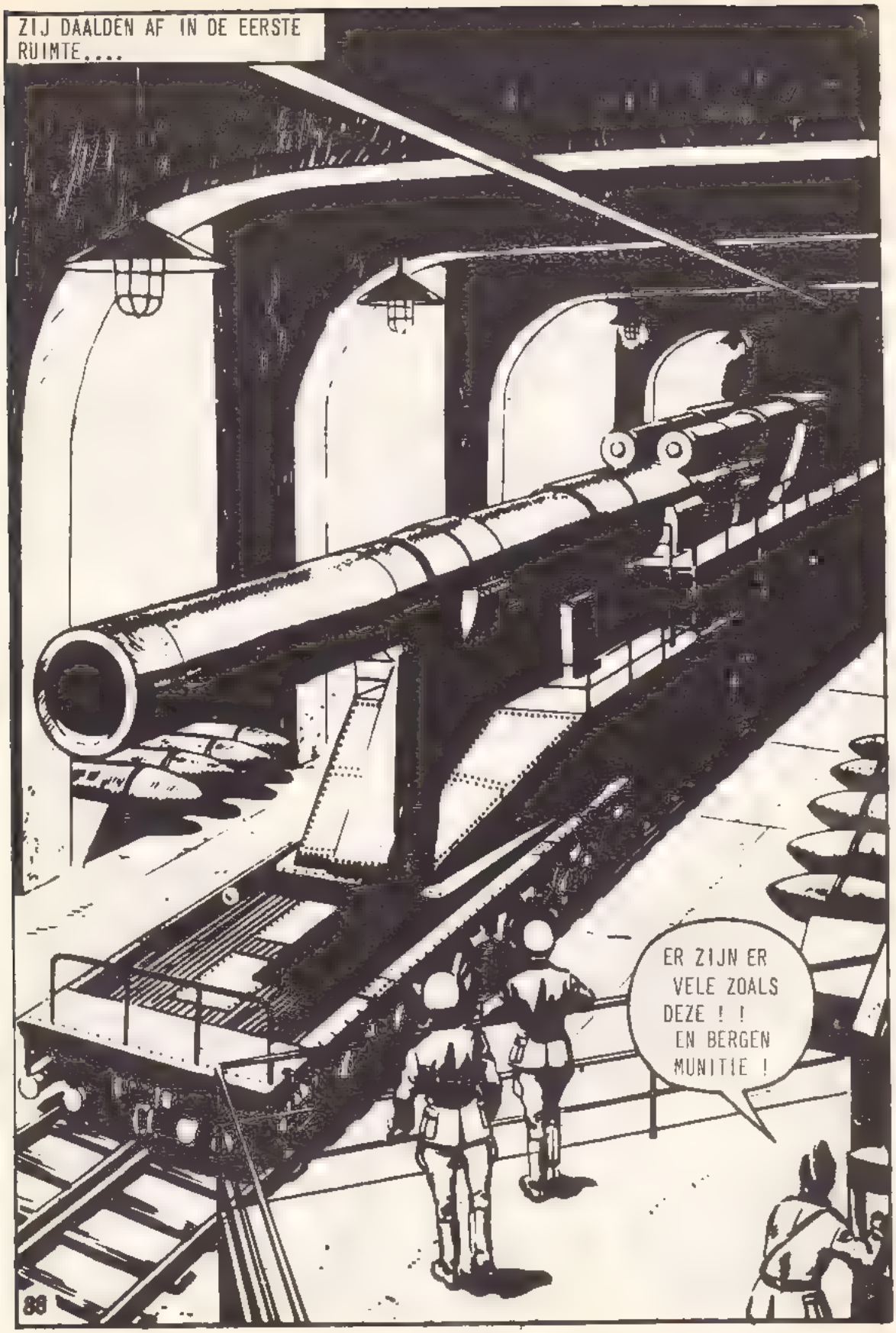
ZIJ DAALDEN AF IN DE EERSTE RUIMTE....
ER ZIJN ER VELE ZOALS DEZE ! ! EN BERGEN MUNITIE !

HAUPTMANN, NEEM MIJN WAGEN EN BRENG DE OVERSTE BLOCH VAN DE ARTILLERIE HIERHEEN !

DE OFFICIER RENDE WEG EN EVEN LATER REED HIJ DOOR HET BOS...

SNELLER MAN, LAAT DE GENERAAL NIET TE LANG WACHTEN !

JAWOHL, HAUPTMANN !

DE SOLDAAT TRAPTE HET GASPEDAAL OP DE PLANK....

KIJK UIT. NIET ZO HARD, IDIOOT !

DE SOLDAAT TRACHTTE NOG EEN BOTSING TE VOORKOMEN, MAAR....

DONNERWETTER !

DE DUITSE OFFICIER WERD IN DE BOSJES GESLINGERD.....

ZIJN VAL WERD DOOR DE VARENS GEBROKEN....

TEUFEL ! EEN WEHRMACHT-WAGEN MET ENGELSEN EN FRANSEN ER-IN !

DE MANNEN SPRONGEN OP DE WEG....

ZO DOOD ALS EEN PIER !

MAAR ER WAS NOG EEN ANDERE !

DE HAUPTMANN SPRONG OP EN RENDE ALS EEN HAAS WEG....

DAAR GAAT IE ! KOM OP, JAN ! ER ACHTER AAN ! !

NIET SCHIETEN, DAT MAAKT TEVEEL LAWAAI. MAAR WE MOETEN HEM GRIJPEN !

EVEN LATER....

EEN PANTSER

NOU KRIJGEN WE HET, KAPITEIN.

DE HAUPTMANN VERTELDE HET VERHAAL HIJGEND AAN DE GENERAAL....

TWEE WAGENS VOL, ZEGT U ?

JAWOHL, HERR GENERAAL. DE MACHINEGEWEREN KUNNEN KORTE METTEN MET HEN MAKEN !

DE NAZI'S STAPTEN IN DE TANK. DE GENERAAL STOND IN DE KOEPEL...

RIJDT LANGS DE WEG TOTDAT WE DIE WAGENS ZIEN. KANONNIER HOU JE GEREED ! !

MATT EN JAN KEKEN VOL SPANNING....

HAD IK MAAR EEN ANTI-TANK GRANAAT BIJ ME !

'T ENIGE WAT IK HEB IS EEN ROOKBOM !

HET BRACHT MATT OP EEN IDEE...

GEEF HIER DAT DING EN WAARSCHUW SNEL DE ANDEREN ! !

COMMANDO

JAN RENDE TERUG, MATT NAAR DE KANT VAN DE WEG....

HET IS NU OF NOOIT ! !

DE GRANAAT VIEL PRECIES IN DE KOEPEL...

ACHTUNG !

HET STALEN MONSTER WERD MET ROOK GEVULD...

HIMMEL ! IK STIK !

DE PANTSER STOND MET EEN RUK STIL.
MATT SPRONG DE WEG OP....

HANDE HOCH !
SCHNELL ! !

ZE GEHOORZAAMDEN NIET...

ZOALS JE
WILT ! !

DE VIER NAZI-PISTOLEN KONDEN NIET OP TEGEN DE DODELIJKE SCHMEISSER....

DE ANDEREN VOEGDEN ZICH NU BIJ MATT....

WE MOETEN ER NU VLAK BIJ ZIJN. CORDONNIER HAAL DE EXPLOSIEVEN !

NAAST DE SPRINGSTOFFEN BRACHT CORDONNIER OOK NOG EEN BOODSCHAP VAN ALEX MEE.

KAPITEIN, DE MAJOOR ZEGT DAT IK NIET MEE MAG DOEN, OMDAT ER DAN ZEKER IETS FOUT GAAT.

DAT BEGRIJP IK, KORPORAAL. MAAR ONZE JULES IS OOK 'N EXPERT.

HET ONDERGRONDSE ARSENAAL WAS VLUG GEVONDEN....

ZO, DUS DAT IS HET NOU. WE HADDEN OOK NIET VEEL LATER MOETEN KOMEN ! !

JULES PLAATSTE DE LADINGEN. DAARNA OP VEILIGE AFSTAND....

LAAT MAAR SPRINGEN.

OUI, MON CAPITAINE.

HET LEEK ALSOF HET HELE BOS IN DE LUCHT WERD GESLINGERD....

EEN SERIE EXPLOSIES VERNIELDEN NIET ALLEEN DE GEWELVEN, MAAR OOK HET KASTEEL ZELF....

TERWIJL DE ECHO'S OVER HET LAND TROKKEN...

KAPITEIN, WAAROM NEMEN WE DIE PANTSER NIET MEE. IK KAN ERMEE RIJDEN.

GOED IDEE, JAN !

DAT HET EEN HEEL GOED IDEE WAS, DAT MERKTEN ZE GAUW GENOEG....

KIJK 'ES. DUITSE INFANTERIE ! !

GEWOON DOORRIJDEN. LAAT JAN MAAR HET WOORD DOEN. HIJ SPREEKT DUITS...

JAN REED DOOR ZONDER VAART TE MINDEREN.

WAT WAREN DIE EXPLOSIES ?

IK WEET HET NIET, HERR OBERLEUTNANT. IK MOET DOOR. 'N SPECIALE OPDRACHT VAN DE GENERAAL.

METEEN ACHTER DE TANK BEGON DE EERSTE WAGEN TE HAPEREN...

VERDOMDE PECH. IK HEET NIET VOOR NIETS DE BROKKEN-KORPORAAL !

MAAR DE MOTOR KWAM WEER OP GANG EN ZE LIETEN DE NAZI'S ACHTER ZICH....

ER ZIJN EEN HOOP INTE-RESSANTE DINGEN OP DE TANK-RADIO....

LATER...

ALLE BERICHTEN GINGEN OVER DE EXPLOSIE. ALLEMAAL OP EEN NA. DAT GING OVER EEN TROEPENTRANSPORT DAT VANAVOND IN SAINTE - RACHEL AANKOMT. DAT IS ROTTIGER.

JA, WANT DAAR RIJDEN WE JUIST HEEN !

SAINTE-RACHEL LAG AAN DE KUST. ZE WAREN ER NOG EEN HEEL EIND VANAF TOEN ER PLOTSELING HEVIG GESCHOTEN WERD....

DE R.A.F. IS PRECIES OP TIJD. WE MOESTEN HIER MAAR EVEN WACHTEN !

DIE MOFFEN KRIJGEN ER GOED VAN LANGS !

MATI LIEP NAAR DE ACHTERSTE WAGEN EN KLOM ERIN....
WE ZIJN NU ONGEVEER DRIE KILOMETER VAN DE KUST, MAJOOR...

ONDERTUSSEN WAS CORDONNIER UITGESTAPT OM ZIJN BENEN WAT TE STREKKEN....
DIE ARME KERELS IN DAT VLIEGTUIG HEBBEN GEEN KANS
10

HET GEHAVENDE TOESTEL DOOK RECHT OP HEN AF....

ZOORA HET BOMBARDEMENT IS AFGELOPEN RIJDEN WE NAAR DE KUST. DE DUITSERS DAAR ZULLEN HET WEL TE DRUK HEBBEN OM OP ONS TE LETTEN...

OP DAT MOMENT KWAM HET AANGESCHOTEN TOESTEL MET EEN AKELIGE KLAP NEER....

WAT EEN PECHVOGEL BEN IK TOCH !

TOEN DE ROOK WAS OPGETROKKEN KWAM CORDONNIER GESCHOKT BIJ HET KONVOOI...

HOE KOMEN WE NOU DE RIVIER OVER, KAPITEIN ? WE MOETEN ALLEMAAL GOED KUNNEN ZWEMMEN !

DAN NIET ZWEMMEN. LAAT 'NS KIJKEN.

DE OPLOSSING WAS SNEL GEVONDEN....

DE SPOORBRUG. 'T IS 'N BEETJE VERVELEND VOOR MAJOOR GASCON, MAAR HET MOET MAAR !

ZE DRAAIDEN VAN DE WEG AF....

HET BOMBARDEMENT GAAT NOG STEEDS DOOR.

VLAKBIJ DE SPOORBRUG...

DE R.A.F.-JONGENS ZULLEN WEL ZO NAAR HUIS GAAN.

KIJK, KAPITEIN.

DAT IS HET TROEPENTRANSPORT NATUURLIJK. JAN, ZET DIE TANKS OP DE RAILS ! !

OKAY, KAPITEIN.

MATT BEVAL DE WAGENS OM OVER DE RIVIER TE GAAN....

AAN HET KANON, MICK.

MICK IS ALTIJD GOED GEWEEST IN DE VIJANDELIJKE WAPENS. LATEN WE HOPEN DAT HET WEER LUKT !

MICK RICHTTE, HET KANON BLAFTE EN EEN GRANAAT VLOOG DOOR DE LUCHT...

TE HOOG !!

IK HEB NOG NOOIT MET EEN 50 MILIMETER GESCHOTEN. MAAR IK PROBEER HET NOG EENS !

NOG EENS KNALDE HET KANON...
EN TOEN....

DE GETROFFEN LOCOMOTIEF ONTSPOORDE EN DE WAGENS VLOGEN DOOR DE LUCHT....

GERECHTER HIMMEL !

DER TEUFEL IST LOS !

DE ACHTERSTE TWEE WAGONS BLEVEN ECHTER IN DE RAILS....
HOU HET HOOFD KOEL. GEEN PANIEK ! !

EEN NAZI-LUITENANT ZAG DE TANK, WAARVAN DE LOOP NOG ROOKTE....
ACH. EEN VAN ONZE EIGEN TANKS. MAAR ZEKER IN HANDEN VAN SABOTEURS.

MATT GAF NOG EEN COMMANDO....
ACHTER DE WAGENS AAN, JAN. HAAL ZE IN EN GA WEER VOOROP RIJDEN.

HET KONVOOI REED WEER TERUG NAAR DE WEG....

DAAR GAAN ZE. ZE HEBBEN ONS ENORM GEHOLPEN. HARDER, JAN.

35 KILOMETER PER UUR IS Z'N TOPSNELHEID, KAPITEIN !

NA ENIGE TIJD KWAMEN ZE IN DE DUINEN....

KAPITEIN. WE RAKEN VAST IN HET ZAND ! !

DAAR WAS IK AL BANG VOOR

DE MANNEN MOESTEN MAAR LOPEN. ALEX WERD OP DE TANK GELEGD....

ALS JE HET GOED VINDT LEIDT IK NU JE MANNEN, ALEX !

IK ZOU GEEN BETERE WETEN, MON BRAVE !

ZE KWAMEN BIJ HET STRAND EN ZAGEN DE GEVOLGEN VAN HET BOMBARDEMENT...

DAT IS WAT ZE BIJ DE LUCHT-MACHT " RECHT OP Z'N KOP " NOEMEN !

MAAR ER WAREN DUITSE OVERLEVENDEN....

FRANSEN ! DE ADELAARS ! !

SCHIET ZE KAPOT !

DE SPANDAU KNALDE FANATIEK...

MAAK DIE SCHUTTER AF, MICK. VOORDAT HIJ ONS RAAKT !!

DE KOEPEL DRAAIDE. HET KANON DREUNDE...

DE SPANDAU ZWEEG. DE TOCHT GING VERDER...

HIER IS HET, ALEX. LATEN WE HOPEN DAT DE MARINE OP TIJD IS !

PLOTSELING DOOK EEN BOOT OP UIT DE ZEE-NEVEL...

WAT IS DIT ? IK MOEST HIER ONGEVEER DERTIG COMMANDO'S OPPIKKEN ! !

EN NU KRIJG JE VIER COMMANDO'S EN ONGEVEER HONDERD FRANSE SOLDATEN. VAAR DUS MAAR EEN PAAR KEER OP EN NEER.

ERGENS IN DE MIST WACHTTE HET FREGAT....

JIJ HAD OOK MEE MOETEN GAAN, ALEX.

NEE, IK GA ALS LAATSTE.

KAPITEIN. MASSA'S MOFFEN IN DE DUINEN !

DE SOLDATEN UIT DE TREIN STORMDEN HET STRAND OP....

KOM OP. SCHIET DIE SCHWEINHUNDE NEER !

HET MACHINEGEWEER VAN DE PANTSER BEANTWOORDDE HET VUUR...

AAGGHH !

DE NAZI'S TROKKEN TERUG...

GEEF ME EEN GEWEER. IK KAN NOG ALTIJD SCHIETEN.

NIET NODIG, ALEX. ZE ZIJN AL WEER WEG.

DE NAZI'S HADDEN ZICH IN DE DUINEN VERSCHOLEN. DE BOOT VOER AF EN AAN...

IK MOET ER NIET AAN DENKEN DAT IK MET DAT BOOTJE DE ZEE OP MOET.

ONZIN, JOH. 'T IS NIKS !

DE PANTSER BEPERKTE HET VIJANDELIJKE VUUR TOT EEN MINIMUM...

NOG EVEN EN DAN ZIJN WE ALLEMAAL VEILIG !

GOOI DIE GRANAAT ER IN, JULES.

KOMT IN ORDE, KAPITEIN.

VAN DIE TANK HEBBEN WIJ EEN HOOP PLEZIER GEHAD.

EVEN LATER WAREN ZIJ AAN BOORD VAN HET FREGAT OP WEG NAAR HET NOORDEN...

EN LAFORGE ZEI NOG WEL DAT HET NIKS VOORSTELDE.

HET FREGAT KON DE HAVEN NIET BEREIKEN, MAAR DE PASSAGIERS WERDEN IN EEN ENGELSE BAAI AAN LAND GEZET.

GOD ZIJ DANK. WEER VAST TE GROND ONDER MIJN VOETEN.

CORDONNIER DANSTE DANKBAAR ROND, TOTDAT HIJ OP IETS TRAPTE...

EEN MIJN !

IEDEREEN VERWACHTTE EEN KNAL, MAAR ER GEBEURDE NIETS....

EEN LOZE !

DE BROKKEN-KORPORAAL IS FLAUW GEVAL-LEN !

NOEM HEM MAAR NOOIT MEER ZO. HIJ IS EEN GELUKSVOGEL.

TOEN SCHREEUWDE EEN MARINEMAN DOOR EEN ROEPER...

AHOY ! BLIJF ZITTEN WAAR JE ZIT ! WE HOREN NET DAT WE JULLIE OP DE RAND VAN EEN MIJNENVELD HEBBEN AFGEZET ! SORRY !

DAT WETEN WE AL !

TOEN ZE WACHTTEN.
HET KAN NOG JAREN DUREN VOORDAT FRANKRIJK BEVRIJD WORDT, MATT
MAAR IK WEET ZEKER DAT JIJ EN JE ADELAARS DAN IN DE EERSTE GELEDEREN ZULLEN VECHTEN, ALEX !

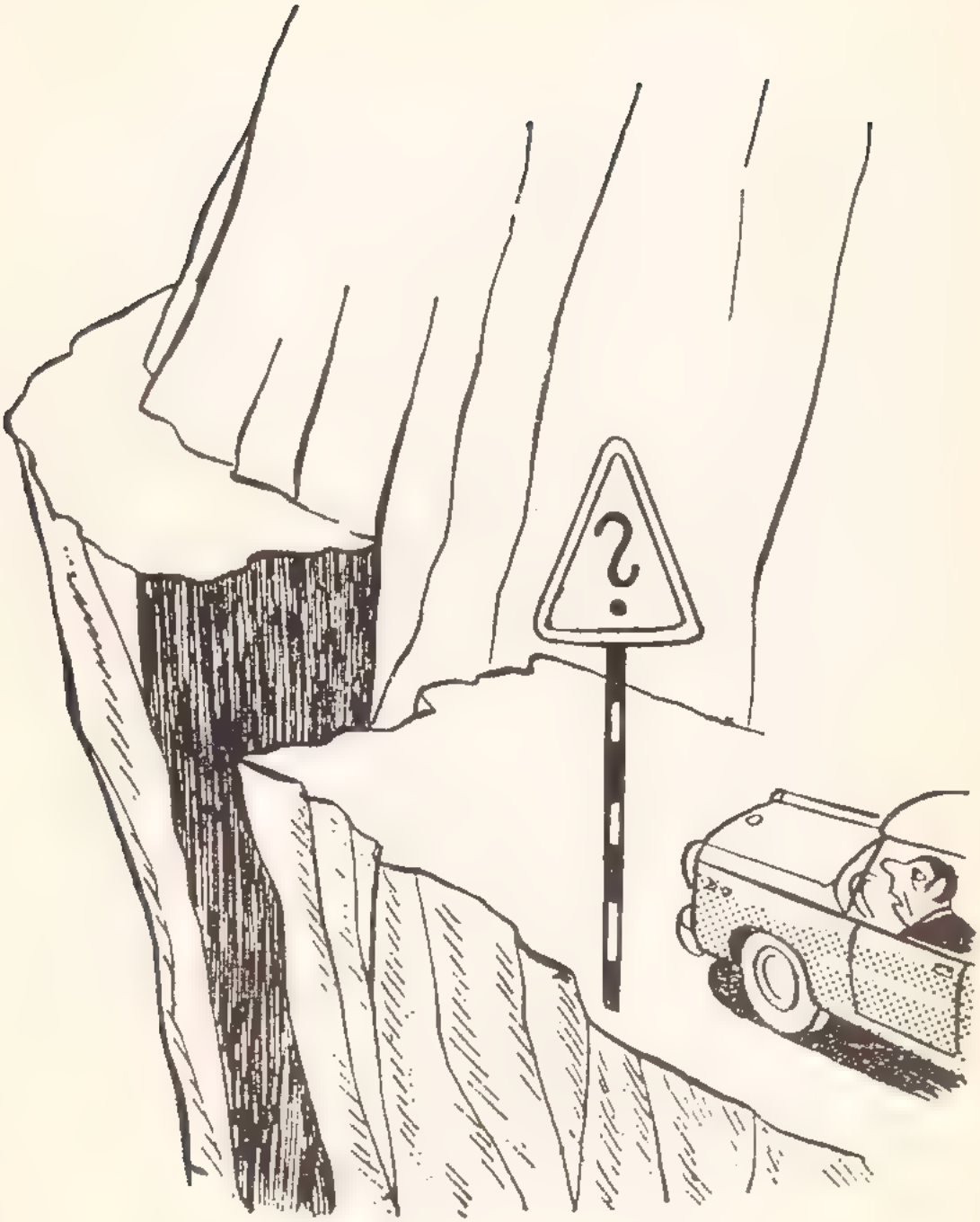

Waar zei je dat je het G-E-L-D had verstopt?

Maar schat, je hebt beloofd je nooit met handelszaken te bemoeien!

Lees onze

MAXI STRIP

OORLOG WESTERN
VICTORIA BAJONET

192 PAGINA'S
IN BEELD

SPANNING
EN
SENSATIE